

Gemeindeblatt

Amtliche Mitteilungen und Informationen



Freitag, 13. Dezember 2012 - Jahrgang 7 - Ausgabe 1

Inhalt

Amtliche Bekanntmachungen
Seiten 2 - 3

Informationen aus
dem Rathaus
Seiten 3 - 5

Das Familienzentrum
informiert
Seite 6

Die Bücherei informiert
Seite 6

Aus unserem Naturzentrum
Seiten 6 - 7

Kulturbahnhof
Seite 7

Vereinsnachrichten
Seiten 7 - 11

Termine Eifelhöhenklinik
Seite 13

Wir gratulieren zum
Geburtstag
Seite 13

Aus unseren Kirchen
Seiten 14 - 15

Notdienste
Seite 15

Impressum
Gemeindeblatt

Herausgeber und V.i.S.P.:
Gemeinde Nettersheim
Bürgermeister
Wilfried Pracht
Krausstraße 2
53947 Nettersheim
gemeindeblatt@nettersheim.de

Herstellung:
Druckerei Rosenbaum GmbH
53947 Nettersheim
Tel.: 0 24 86 / 911 003
druckerei.rosenbaum@t-online.de

Auflage:
3.400
Erscheinungsweise:
2-wöchentlich



Abenteuer

Arbeit

Bildung

Natur

Senioren Silvester begeisterte rund 300 Seniorinnen und Senioren

Viele Seniorinnen und Senioren freuten sich darüber, den Jahresabschluss in diesem Jahr wieder im gemütlichen, festlich geschmückten Holzkompetenzzentrum in Nettersheim zu feiern. Bürgermeister Wilfried Pracht hieß rund 300 froh gelaunte Menschen zum Senioren Silvester 2011 willkommen. Ein wirklich wunderbares Programm mit musikalischen Leckerbissen und Tipps für die Gesundheit, eigens für das Senioren Silvester zubereitete Neujahrskränze und Eefeler Döppekooche, kleine Überraschungen, eine charmante Bedienung und Rundumbetreuung durch das Gemeindeteam und zum Abschluss spritziger Sekt und sprühendes Feuerwerk – das Senioren Silvester der Gemeinde Nettersheim am 30. Dezember 2011 wurde Dank des großen Engagements des Gemeindeteams und der guten Laune der Gäste wieder einmal zu einem großartigen Erfolg.



Bürgermeister Pracht und Dr. Nolte von der Eifelhöhenklinik riefen zum Mitmachen auf. Bewegung und Sport auch im Alter



Und unsere Gäste machten mit, ein wahrer Jungbrunnen tat sich auf. Sport und Bewegung - auch mit Gehstock -



33 Gold- und Diamantpaare haben sich mit uns gefreut



Die neue Musikkapelle Eifelgold spielte „goldig“ auf. Nur junge Musiker - toll



Hatten wir bisher noch nicht - es wurde sogar getanzt



Der Männerchor „Hätzbloot“ aus Mutscheid begeisterte mit tollem Gesang



Die „Männ met der Quetsch“ aus Marmagen waren natürlich auch wieder dabei



Guten Appetit dem Helferteam - Ohne sie - keine Feier möglich - Danke Euch allen



Nochmals ein gutes neues Jahr, vor allem Gesundheit und Zufriedenheit.
Wir freuen uns bereits heute auf „SeniorenSilvester 2012“

Am eigenen Portemonnaie sparen, das Klima schützen und ein gutes Gewissen erlangen

Den Weg dahin zeigt unser 3. Bürgerinformations- und Diskussionsabend der Gemeinden Blankenheim und Nettersheim auf.

Bauen und Wohnen Wärmesanieung im Bestand und energieeffizientes Bauen

Mittwoch, 18. Januar 2012, 18.00 Uhr bis 21.00 Uhr,
im Holzkompetenzzentrum Rheinland in Nettersheim

Die Verbesserung des Wärmeschutzes von Gebäuden zahlt sich schnell aus: Der Hauseigentümer spart deutlich an den Ausgaben für Brennstoffe, so dass sich die Investitionen in die energetische Sanierung bald amortisieren. Die Umwelt profitiert sofort, weil die klimaschädlichen Emissionen aus der Heizanlage drastisch vermindert werden. Auch die Region gewinnt sofort, weil das heimische Handwerk die Arbeiten ausführt und unser Geld nicht in die Öl und Gas liefernden Länder abfließt.

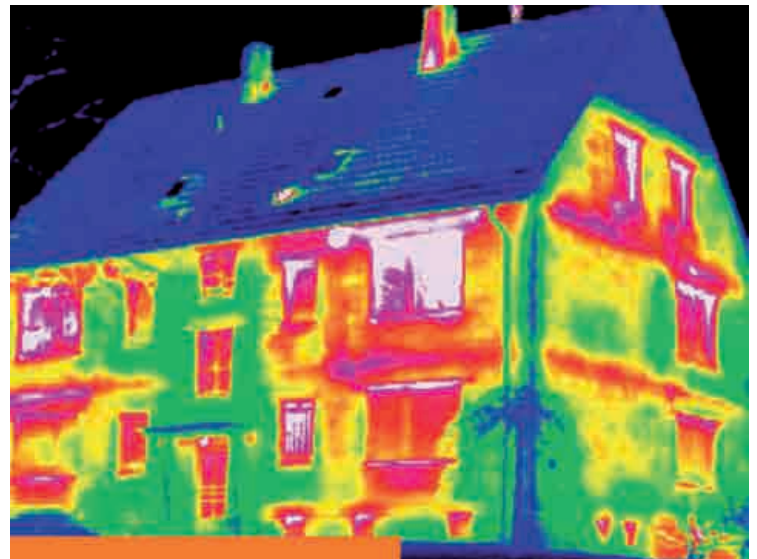

Dieses Bild der Energieagentur NRW zeigt die Schwachstellen, die heute noch viele Häuser haben. Mit entsprechenden Maßnahmen kann sehr viel Energie eingespart werden, Ihr Geldbeutel wird bei immer rascher steigenden Energiepreisen auch unter Berücksichtigung der notwendiger Investitionen in der Zukunft geschont.

Für den Hauseigentümer stellt sich jedoch eine Reihe von Fragen:

- ▶ Wer berät mich, dass ich das richtige und nicht zu viel oder zu wenig tue?
- ▶ Wer rechnet mir zuverlässig die Kosten und die Amortisation aus?
- ▶ Welche Handwerksbetriebe eignen sich für die Ausführung?
- ▶ Wie gelange ich an Förderzuschüsse und preiswerte Kredite?

Während unseres 3. Bürgerinformations- und Diskussionsabendes werden diese Fragen beantwortet. Bringen Sie sich mit Ihren Ideen und Fragen ein, damit in der Vorplanung nichts übersehen wird. Gemeinsam mit meinem Blankenheimer Kollegen, Bürgermeister Rolf Hartmann, freue ich mich auf Ihre Mitwirkung.

Wilfried Pracht, Bürgermeister



Amtliche Bekanntmachungen

Auslegung des Entwurfs der Haushaltssatzung der Gemeinde Nettersheim für das Haushaltsjahr 2012

Der Entwurf der Haushaltssatzung der Gemeinde Nettersheim für das Haushaltsjahr 2012 mit Anlagen, der dem Rat der Gemeinde Nettersheim in seiner Sitzung am 07.02.2012 zur Beratung und Beschlussfassung vorliegen wird, liegt in der Zeit vom 23.01.2012 bis 06.02.2012 während der Öffnungszeiten der Gemeindeverwaltung Nettersheim im Rathaus Zingsheim, Krausstraße 2, 53947 Nettersheim-Zingsheim, KG Raum 1, zur Einsichtnahme öffentlich aus. Einwohner und Abgabepflichtige der Gemeinde Nettersheim haben in der Zeit vom 23.01.2012 bis 06.02.2012 die Möglichkeit, Einwendungen gegen den Entwurf der Haushaltssatzung zu erheben. Über erhobene Einwendungen entscheidet der Rat vor der endgültigen Beschlussfassung über die Haushaltssatzung 2012 in seiner Sitzung am 07.02.2012 in öffentlicher Sitzung. Einwendungen können schriftlich oder zur Niederschrift bei der oben genannten Stelle erhoben werden (besteht die Absicht einer Erhebung zur Niederschrift, wird vorherige Terminabsprache empfohlen, Tel.: 02486 / 7820).

Nettersheim, 13.01.2012
Wilfried Pracht, Bürgermeister

Haushaltssatzung und Bekanntmachung der Haushaltssatzung des Musikschulzweckverbandes Schleiden für das Haushaltsjahr 2012

1. Haushaltssatzung

Aufgrund der §§ 77 ff. der Gemeindeordnung für das Land Nordrhein-Westfalen in der Fassung der Bekanntmachung vom 14.07.1994 (GV. NRW. S. 666), zuletzt geändert durch Gesetz vom 24.06.2008 (GV. NRW. S. 514) und des § 18 Abs. 1 des Gesetzes über kommunale Gemeinschaftsarbeit in der Fassung der Bekanntmachung vom 01.10.1979 (GV. NRW. S. 621), zuletzt geändert durch Gesetz vom 28.03.2000 (GV. NRW. S. 245) sowie des § 6 der Satzung des Musikschulzweckverbandes Schleiden vom 26.07.1972 hat die Versammlung des Musikschulzweckverbandes Schleiden am 05.12.2011 folgende Haushaltssatzung beschlossen:

§ 1

Der Haushaltsplan für das Haushaltsjahr 2012, der die für die Erfüllung der Aufgaben des Musikschulzweckverbandes voraussichtlich anfallenden Erträge und entstehenden Aufwendungen sowie eingehenden Einzahlungen und zu leistenden Auszahlungen und notwendigen Verpflichtungsermächtigungen enthält, wird im Ergebnisplan mit Gesamtbetrag der Erträge

Gesamtbetrag der Erträge	710.100,00 €
Gesamtbetrag der Aufwendungen	709.470,00 €

im Finanzplan mit

Gesamtbetrag der Einzahlungen aus laufender Verwaltungstätigkeit	710.100,00 €
Gesamtbetrag der Auszahlungen aus laufender Verwaltungstätigkeit	707.070,00 €

Gesamtbetrag der Einzahlungen aus der Investitionstätigkeit und der Finanzierungstätigkeit	2.000,00 €
Gesamtbetrag der Auszahlungen aus der Investitionstätigkeit und der Finanzierungstätigkeit	2.000,00 €

Gesamtbetrag der Einzahlungen aus der Investitionstätigkeit und der Finanzierungstätigkeit

Gesamtbetrag der Auszahlungen aus der Investitionstätigkeit und der Finanzierungstätigkeit

2.000,00 €

§ 2

Kredite werden nicht veranschlagt.

§ 3

Verpflichtungsermächtigungen werden nicht veranschlagt.

§ 4

Der Höchstbetrag der Kassenkredite, die zur rechtzeitigen Leistung von Ausgaben in Anspruch genommen werden dürfen, wird auf 105.000,-- € festgesetzt.

§ 5

Die nicht durch sonstige Einnahmen gedeckten Ausgaben des Zweckverbandes werden zu 75 % nach der Durchschnittszahl der Schüler zum Stichtag 01. Oktober der dem Haushaltsjahr vorhergehenden letzten 3 Jahre und zu 25 % nach den Umlagegrundlagen der Kreisumlage des dem Haushaltsjahr vorhergehenden Jahres auf die Verbandsmitglieder verteilt. Der Hebesatz der Verbandsumlage wird

- a) soweit die Umlage nach der Schülerzahl erhoben wird, auf 39,08965 €/je Schüler,
- b) soweit die Umlage nach den Steuerkraftzahlen und den Schlüsselzuweisungen der Verbandsmitglieder erhoben wird, auf 0,020821361 v. H. der Umlagegrundlagen festgesetzt.

§ 6

Die haushaltsrechtlichen Vermerke sind Bestandteil des Haushaltsplanes.

2. Bekanntmachung der Haushaltssatzung

Die vorstehende Haushaltssatzung für das Haushaltsjahr 2012 wird hiermit bekanntgemacht. Der Landrat hat mit Verfügung vom 22.12.2011 die Genehmigung gem. § 77 GO in Verbindung mit § 19 Abs. 2 Satz 2 GkG erteilt. Es wird darauf hingewiesen, dass eine Verletzung von Verfahrens- und Formvorschriften der Gemeindeordnung für das Land Nordrhein-Westfalen (GO.NW) beim Zustandekommen dieser Satzung nach Ablauf eines Jahres seit dieser Bekanntmachung nicht mehr geltend gemacht werden kann, es sei denn, dass

- a) eine vorgeschriebene Genehmigung fehlt,
- b) diese Satzung nicht ordnungsgemäß öffentlich bekanntgemacht worden ist,
- c) der Verbandsvorsteher den Satzungsbeschluss vorher beanstandet hat und
- d) der Form- und Verfahrensmangel gegenüber dem Zweckverband vorher gerügt und dabei die verletzte Rechtsvorschrift und die Tatsache bezeichnet worden ist, die den Mangel ergibt.

Schleiden, den 09.01.2012

Der Vorsitzende der Versammlung

gez. Wilfried Pracht

Bekanntmachung der Eröffnungsbilanz zum 01.01.2009 des Förderschulzweckverbandes Blankenheim – Dahlem - Nettersheim

Aufgrund des §§ 18 Abs. 1 des Gesetzes über kommunale Gemeinschaftsarbeit (GKG) in der Fassung der Bekanntmachung vom 01.10.2007 (GV.NRW.S. 621), zuletzt geändert durch Gesetz vom 12.05.2009 (GV.NRW.S.298), in Verbindung mit den §§ 92, 95 und 96 der Gemeindeordnung für das Land Nordrhein-Westfalen, in der Fassung der Bekanntmachung vom 14. Juli 1994 (GV.NRW.S.666), zuletzt geändert durch Gesetz vom 24.05.2011 (GV.NRW.S.271) hat die Versammlung des Förderschulzweckverbandes Blankenheim – Dahlem – Nettersheim mit Beschluss vom 15. Juni 2011 die Eröffnungsbilanz mit einer Bilanzsumme von 454.383,89 € festgestellt. Die Eröffnungsbilanz wurde von der Wirtschaftsprüfungsgesellschaft und Steuerberatungsgesellschaft DHPG Dr. Harzem & Partner KG aus Bornheim geprüft und ein uneingeschränkter Bestätigungsvermerk am 21. Dezember 2010 erteilt. Die Versammlung des Förderschulzweckverbandes Blankenheim – Dahlem - Nettersheim hat mit Beschluss vom 15. Juni 2011 die vom Rechnungsprüfungsausschuss am 16. Dezember 2010 zur Kenntnis genommene Eröffnungsbilanz des Förderschulzweckverbandes zum Stichtag 01. Januar 2009

gemäß § 92 Abs. 1 i.V.m. § 96 Abs. 1 Satz 1 GO NRW festgestellt und ferner dem Vorstandsvorsteher gemäß § 92 Abs. 1 i.V.m. § 96 Abs. 1 Satz 4 GO NRW vorbehaltlos die Entlastung für die Eröffnungsbilanz erteilt. Die Eröffnungsbilanz, mit ihren Anlagen, ist gemäß § 92 Abs. 1 i.V.m. § 96 Abs. 2 GO NRW der Kommunalaufsicht Landrat des Kreises Euskirchen mit Schreiben vom 17.Juni 2011 angezeigt worden. Die nachfolgend aufgeführte Eröffnungsbilanz wird hiermit öffentlich bekannt gemacht. Die Eröffnungsbilanz, mit ihren Anlagen, liegt gemäß § 96 Abs. 2 GO NRW ab sofort im Rathaus der Gemeinde Dahlem, Geschäftsbereich I – Finanzen -, Zimmer 24, Hauptstraße 23 während der Dienststunden, montags bis donnerstags von 8.30 Uhr bis 12.30 Uhr und von 14.00 Uhr bis 16.00 Uhr, freitags von 8.30 Uhr bis 12.00 Uhr, öffentlich aus und wird dort bis zur Feststellung des Jahresabschlusses 2009 verfügbar gehalten.

Dahlem, 03.Januar 2012

Förderschulzweckverband Blankenheim – Dahlem - Nettersheim
Der Vorstandsvorsteher Reinhold Müller

Eröffnungsbilanz zum 01.01.2009 Förderschulzweckverband Blankenheim - Dahlem - Nettersheim

Aktiva		
A. Anlagevermögen		
I. Immaterielle Vermögensgegenstände		185,25 €
		391.323,67 €
II. Sachanlagen		
	242.856,00	€
1. Bauten auf fremdem Grund und Boden		€
	148.467,67	€
2. Betriebs- und Geschäftsausstattung		€
B. Umlaufvermögen		
I. Vorräte		
1. Roh-, Hilfs- und Betriebsstoffe, Waren		6.750,00 €
		56.124,97 €
II. Forderungen und sonstige Vermögensgegenstände		
	55.753,37	€
2.1 Privatrechtliche Forderungen		€
	371,60	€
2.2 Sonstige Vermögensgegenstände		€
		454.383,89 €
		Passiva
A. Eigenkapital		
1. Allgemeine Rücklagen		14.681,86 €
B. Sonderposten		
		225.075,70 €
	für Zuwendungen	€
		51.400,00 €
C. Rückstellungen		
I. Instandhaltungsrückstellung	40.000,00 €	
II. sonstige Rückstellungen	11.400,00 €	
D. Verbindlichkeiten		
		153.177,81 €
I. Verbindlichkeiten aus Krediten für Investitionen		€
II. sonstige Verbindlichkeiten		10.048,52 €
		454.383,89 €

Bezirksregierung Köln Öffentliche Bekanntmachung gemäß § 10 Abs. 8 BlmSchG i.V.m. § 21a der 9. BlmSchV 53.8851.2.3-16-31/05-Gie/Od/Ba

A

I. T e n o r :

Auf den Antrag der Lafarge Zement Karsdorfer Zement GmbH vom 24.03.2005, zuletzt ergänzt mit Datum vom 18.10.2010, ergeht nach Durchführung des nach dem Bundes-Immissionsschutzgesetz i.V.m. der Neunten Verordnung zur Durchführung des Bundes-Immissionsschutzgesetzes (9. BlmSchV) vorgeschriebenen Verfahrens folgende Entscheidung: Der Lafarge Zement Karsdorfer Zement GmbH, Werk Sötenich, Rinnerstraße 27, 53925 Kall, wird gemäß § 16 BlmSchG i.V.m. § 2 Anhang Spalte 1 Nr. 2.3 der Vierten Verordnung zur Durchführung des Bundes-Immissionsschutzgesetzes die Genehmigung zur wesentlichen Änderung der Anlage zur Herstellung von 950 t/d Zementklinker auf dem Betriebsgelände in 53925 Kall-Sötenich, Gemarkung Sötenich, Flur 3, 4 Flurstücke 233, 237, 113 erteilt. Die Genehmigung umfasst

- die Erhöhung der Klinkerleistung von 950 t/d auf 1.150 t/d, [bei unveränderter Jahreskapazität von maximal 346.750 t/a (365 d x 950 t)],
- die Erweiterung des Abfallartenkataloges für die Mitverbrennung,
- die Erhöhung der Mitverbrennung an Ersatzbrennstoffen (EBS) von 40 % auf 100 % der jeweils gefahrenen Feuerungswärmeleistung (Substitutionsrate),
- die Festlegung von anteilig berechneten Emissionsgrenzwerten (Mischgrenzwerten) für Stickstoffdioxid gemäß § 5a Abs. 4 der 17. BlmSchV in Form eines Stufenkonzeptes,
- die Zulassung von Ausnahmen nach § 19 der 17. BlmSchV bezüglich
 - der Emissionsgrenzwerte für Schwefeldioxid, Gesamtkohlenstoff, Quecksilber, Kohlenmonoxid sowie
 - der Messvorschriften für Fluor- und Chlorverbindungen und Kohlenmonoxid, und
- die erforderlichen technischen Änderungen und Anpassungen durch Errichtung einer Tankanlage (2 Behälter von jeweils 100 m³),
 - Installation der erforderlichen Umfüll- und Dosierpumpen sowie sonstiger betrieblicher Einrichtungen in einem Pumpenhaus,
 - Errichtung einer Lagerfläche für Altreifen,
 - Errichtung einer Anlage zur Vereinzelung, zum Transport und zur Dosierung von Altreifen,
 - Errichtung eines Tiefbunkers für Altreifenschnitzel,
 - Errichtung einer Anlage zur Dosierung und zum Transport von Altreifenschnitzeln,
 - Nutzung eines vorhandenen Silos (Tiermehlsilo) für den Einsatz von festen blasfähigen Ersatzbrennstoffen und Trocken klärschlamm,
 - Umbau des bestehenden Elektrofilters zur Entstaubung des Ofenabgases in ein Gewebefilter,
 - Bau einer Löschwasserzuleitung,
 - Herstellung der notwendigen Löschwasserrückhaltung,
 - Befestigung von notwendigen Verkehrsflächen, und
 - Einsatz von Filterstaub in den Zementmühlen 2 und 3.

Die in diesem Verfahren erteilte Zulassung des vorzeitigen Beginns gemäß § 8a BlmSchG, Az. 56.8851.2.3-§8a-66/06-Od/Ba, vom 22.06.2006 wird gegenstandslos, sobald diese Genehmigung Bestands- bzw. Rechtskraft erlangt. Die übrigen zur Zeit geltenden Genehmigungen für die Anlage zur Herstellung von Zementklinker Anlage mit den zugehörigen Nebenanlagen gelten fort, soweit sie nicht durch diese Genehmigung verändert werden. In der Drehrohr-ofenanlage dürfen zur Erzeugung von bis zu insgesamt maximal 100 % der notwendigen Feuerungswärme zukünftig folgende Mengen an Ersatzbrennstoffen zum Einsatz kommen:

Bezeichnung	Anteil an der Feuerungs-wärmeleistung [%]		Menge an Ersatzbrenn-stoffen** [kg/h]		Heizwert H _u [kJ/kg]	
	min.	max.	min.	max.	min.	max.
Bereits zulässige Ersatzbrennstoffe*:						
Tiermehl*	0	40	0	2.800	14.000	22.000
Tierfett*	0	40	0	1.400	38.000 (im Mittel)	
Palmoil*	0	40	0	1.400	30.000	40.000

Zur Genehmigung beantragte feste Ersatzbrennstoffe:						
Fluff	0	50	0	4.200	14.000	25.000
Trockenklärschlamm ASN 19 08 05	0	25	0	3.800	8.500	14.000
Altreifen	0	25	0	1.500	26.000	29.000

Zur Genehmigung beantragte flüssige Ersatzbrennstoffe:						
Altöl	0	100	0	5.100	30.000	40.000
Lösemittel	0	100	0	5.100	20.000	40.000

* bereits zulässig, also nicht Antragsgegenstand

** die maximal zulässige Menge an EBS ist abhängig vom Heizwert des jeweiligen EBS

Die Spezifikationen (Art, insbesondere Abfallschlüssel und -bezeichnung gemäß der Verordnung über das Europäische Abfallverzeichnis) der zugelassenen festen und flüssigen Ersatzbrennstoffe (EBS) sind in den Nebenbestimmungen 3.1.1 bis 3.1.3 und 3.2.1 bis 3.2.3 festgelegt. Dieser Genehmigungsbescheid beinhaltet

- die Baugenehmigung nach § 63 i.V.m. § 73 Bauordnung für das Land Nordrhein-Westfalen für die baulichen Anlagen i.V.m.
 - dem Umbau und der Aufstockung des Elektrofilters
 - (bzw. Gewebefilters ab einem Substitutionsgrad > 60%),
 - der Lagerung von Flüssigbrennstoffen (A1),
 - Lager- und Dosiereinrichtungen für Ganzreifen
 - (bzw. alternativ einem Lagerbunker und einer Dosiereinrichtung für geschredderte Reifen), und
- die Erlaubnis nach § 13 der Betriebssicherheitsverordnung für Montage, Installation und Betrieb der Lageranlage für leichtentzündliche Flüssigkeiten (Flüssigbrennstoffe).

Die Genehmigung erlischt, soweit nicht innerhalb von drei Jahren nach Bestands- bzw. Rechtskraft dieser Entscheidung die Umsetzung der Maßnahmen abgeschlossen und die Inbetriebnahme der geänderten Anlage erfolgt ist. Dieser Bescheid ergeht auf der Grundlage der unter Ziffer VI aufgeführten und mit dem Bescheid verbundenen Antragsunterlagen. Diese Unterlagen sind Bestandteil des Genehmigungsbescheides und maßgebend für dessen Ausführung, soweit nicht durch die unter Ziffer V aufgeführten Nebenbestimmungen andere Regelungen getroffen werden.

VII. Rechtsbehelfsbelehrung

Gegen diesen Bescheid kann innerhalb eines Monats nach Zustellung Klage erhoben werden. Die Klage ist schriftlich beim Verwaltungsgericht Aachen, Adalbertsteinweg 92, 52070 Aachen, einzureichen oder zur Niederschrift des Urkundsbeamten der Geschäftsstelle zu erklären. Wird die Klage schriftlich erhoben, so sollen ihr zwei Abschriften beigefügt werden. Falls die Frist durch das Verschulden eines von Ihnen Bevollmächtigten versäumt werden sollte, so würde dessen Verschulden Ihnen zugerechnet werden.

B

Der Bescheid enthält Nebenbestimmungen. Der Bescheid und seine Begründung liegen von dem auf diese Bekanntmachung folgenden Tag an zwei Wochen vom 24.01.2012 bis einschließlich 06.02.2012 während der Dienststunden an folgenden Stellen zur Einsichtnahme aus.

Bezirksregierung Köln, Dienstgebäude Zeughausstr. 2 -10, 50667 Köln, Zimmer K 104.

Montag bis Donnerstag von 08:00 Uhr bis 12:00 Uhr und 13:00 bis 16:00 Uhr, und Freitag von 08:00 Uhr bis 12:00 Uhr und 13:00 Uhr bis 15:00 Uhr

Rathaus der Gemeinde Kall, Bahnhofstraße 9, 53925 Kall, Zimmer 39.

Montag bis Mittwoch von 08:00 Uhr bis 12:00 Uhr und 14:00 bis 16:00 Uhr, und Donnerstag von 08:00 Uhr bis 12:30 Uhr und 14:00 bis 17:30 Uhr und Freitag von 08:00 Uhr bis 12:30 Uhr
Rathaus der Gemeinde Nettersheim in Zingsheim, Krausstraße 2, 53947 Nettersheim, Zimmer 29.

Montag bis Donnerstag von 07:30 bis 16:00 Uhr, Dienstag zusätzlich von 16:00 bis 18:00 Uhr, und Freitag von 7:30 bis 13:00 Uhr

Mit Ablauf dieser Frist gilt der Bescheid auch gegenüber Dritten, die keine Einwendung erhoben haben, als zugestellt. Bis zum Ablauf der Klagefrist können der Bescheid und seine Begründung von den Personen, die Einwendungen erhoben haben, bei der Bezirksregierung Köln, Dezernat 53, Zeughausstraße 2-10, 50667 Köln schriftlich angefordert werden.

Köln, den 13.01.2012

Im Auftrag
gez. Odenthal

Informationen aus dem Rathaus



Abgabemöglichkeit für Weihnachtsbäume

Als besonderen Service für Sie werden auch in diesem Jahr wieder abgeschmückte Weihnachtsbäume von der Gemeinde Nettersheim zurückgenommen. Unsere Mitarbeiter werden die Weihnachtsbäume am Samstag, 21.01.2012, in den einzelnen Ortsteilen des Gemeindegebietes abholen. Wann und wo Sie Ihren Weihnachtsbaum in ihrem Ort zurückgeben können, entnehmen Sie bitte folgender Aufstellung:

Pesch	Parkplatz Unterdorf	08.00 – 08.20 Uhr
Roderath	Dorfplatz an der Kapelle	08.30 – 08.50 Uhr
Bouderath	Dorfplatz	08.55 – 09.15 Uhr
Holzmulheim	Parkplatz Kirche	09.25 – 09.45 Uhr
Frohngau	Kindergarten	09.55 – 10.15 Uhr
Buir	Alte Schule (Vorplatz)	10.25 – 10.45 Uhr
Tondorf	Dorfplatz	10.55 – 11.25 Uhr
Engelgau	Tankstelle	11.35 – 12.05 Uhr
Zingsheim	Rathausvorplatz	12.30 – 13.00 Uhr
Nettersheim	Rewe-Markt	13.10 – 13.40 Uhr
Marmagen	Eiffelplatz	13.50 – 14.20 Uhr

Wie funktioniert die Abfuhr?

1. Angenommen werden können nur Weihnachtsbäume, die vollständig von Weihnachtsschmuck (Kugeln, Lametta u.ä.) befreit worden sind. Diese Stoffe gehören, sofern sie nicht zur Wiederverwendung im folgenden Jahr aufbewahrt werden können, in die Restmülltonne.

2. Ihren Weihnachtsbaum bringen Sie bitte in der für Ihren Ortsteil vorgesehenen Zeit zum jeweiligen Abholstandort.

...seit über 90 Jahren

Simons  **Mechernich**

www.steinmetz-simons.de

Das sind Ihre Rentensprechtag 2012

Auch im neuen Jahr berät die Deutsche Rentensicherung Rheinland wieder vor Ort rund um das Thema „Rente“ und zwar zu folgenden Terminen:

Mittwoch, den 25. Januar
Mittwoch, den 22. Februar
Mittwoch, den 28. März
Mittwoch, den 25. April
Mittwoch, den 23. Mai
Mittwoch, den 27. Juni
Mittwoch, den 25. Juli
Mittwoch, den 22. August
Mittwoch, den 26. September
Mittwoch, den 24. Oktober
Mittwoch, den 28. November

jeweils von 13.00 bis 16.00 Uhr im Rathaus

2012 ist das erste Jahr, in dem die Altersgrenzen für die Altersrenten angehoben werden. Wenn Sie sich also dafür interessieren, zu welchem Zeitpunkt Sie voraussichtlich welchen Rentenanspruch haben werden, bieten die Rentensprechtag zuverlässigen und fachkundigen Rat. Anmeldung zum Rentensprechtag wie immer bei Ihrer Rentenversicherungsstelle der Gemeinde Nettersheim

Herr Rainer Breinig

Telefon 02486 / 78 – 45

Telefax 02486 / 78 – 78

E – Mail: sozialberatung@nettersheim.de

Selbstverständlich können Sie hier auch in diesem Jahr Ihren persönlichen Rentenantrag abgeben und in dringenden Fällen Rat erhalten. Auch hierfür wird eine vorherige Terminabsprache in Ihrem eigenen Interesse dringend empfohlen.

Bitte vergessen Sie nicht, zu allen Rentenberatungsgesprächen Ihren Personalausweis und Ihre aktuellen Rentenunterlagen mitzubringen!

Bereitstellung von Heizholz an Bürger der Gemeinde Nettersheim

Im Jahre 2012 fällt Brennholz im Gemeindefeld Nettersheim an. Daher werden die Bürger der Gemeinde Nettersheim gebeten, ihre Bestellungen für das Jahr 2012 auf dem beigefügten Bestellformular

in der Zeit vom **16.01. bis 29.02.2012** abzugeben. Das ausgefüllte Formular senden Sie bitte per Post an das Rathaus der Gemeinde Nettersheim, Krausstraße 2, 53947 Nettersheim-Zingsheim zurück oder aber werfen es direkt in den Briefkasten des Rathauses. Eine telefonische Bestellung ist nicht möglich. Bitte beachten Sie hierbei, dass wir aufgrund der hohen Bestellmengen das ganze Jahr benötigen, um das Brennholz auszuliefern. Die Brennholzvergabe erfolgt wie folgt: Welche Mengen kann ich bestellen bzw. erhalten? Die maximale Abgabemenge je Haushalt ist auf rund 4 fm (entspricht ca. 6 rm) Laubholz am Weg begrenzt. Es besteht zeitlich und mengenmäßig kein Rechtsanspruch auf Lieferung der bestellten Menge. Wie wird das Holz zugeteilt und wie erfahre ich, wo mein Holz liegt? Die Zuteilung erfolgt je nach Anfall und Bestellliste. Sie erfolgt in schriftlicher Form durch Zustellung der Rechnung und eines Lageplans. Aufgrund der gestiegenen Nachfrage bitten wir von telefonischen Anfragen für bestimmte Polter abzusehen. Ebenso ist es nicht möglich, auf Sonderwünsche bezüglich Zeit, Ort und individuelle Holzeigenschaften einzugehen. Die Forstabteilung ist bemüht, unnötig weite Anfahrten zu vermeiden. Welche Sortimente werden zu welchen Preisen vom Forstbetrieb angeboten? Die Abgabe von Laubbrennholz frei Waldweg (Abschnitte und baumfallende Längen) erfolgt für die Baumarten Eiche, Buche, Esche, Robinie und Ulme zu einem Preis von:

49,00 €/Festmeter zuzüglich 5,5 % Mehrwertsteuer.

Rabatte beim Laubheizholz: Für evtl. mitanfallende Baumarten werden folgende Preise zuzüglich 5,5 % Mehrwertsteuer festgelegt:

Birke	47,25	fm	€
Ahorn	45,50	fm	€
Erle	36,75	fm	€
Weide	35,00	fm	€
Pappel	29,75	fm	€

Fichte	36,75	fm	€
Tanne	35,00	fm	€
Kiefer	40,25	fm	€
Lärche	40,25	fm	€

Was muss ich beachten?

Bitte beachten Sie die auf dem Bestellformular ausgewiesenen Unfallverhütungsvorschriften sowie die mit Rechnungsstellung erfolgenden Abgabebedingungen für Brennholz.

Brennholzbestellung 2012

Bitte diese Ausfertigung unterschrieben bis 29.02.2012 zurück an:
 Gemeinde Nettersheim, Krausstraße 2, 53947 Nettersheim-Zingsheim

Name des Antragstellers: _____

Straße: _____

Ort: _____

Tel.-Nr.: _____

E-Mail: _____

Bestellung Brennholz lang am Weg gerückt

Hiermit bestelle ich zu den mir bekannten Preisen (max. Bestellmenge 4 fm):

_____ fm Brennholz lang frei Waldweg;

Erklärung des Brennholzkunden

Hiermit bestätige ich, dass ich das Brennholz käuflich erwerben möchte und es als Privatperson im eigenen Interesse und zum Eigenverbrauch aufarbeiten werde.

Mir ist bekannt, dass dadurch kein Beschäftigungsverhältnis zum Forstbetrieb der Gemeinde Nettersheim entsteht und dass ich als Privatperson nicht durch die gesetzliche Unfallversicherung des Forstbetriebes versichert bin.

Ich verpflichte mich, meine Helfer über den vollständigen Inhalt dieses Schreibens zu informieren.

Als Brennholzkunde haften Sie für alle durch mich oder meine Helfer im Rahmen der Holzaufarbeitung vorsätzlich oder fahrlässig verursachten Schäden. Bei Sachschäden haftet der Waldbesitzer nur für Vorsatz und grobe Fahrlässigkeit. Dies gilt auch gegenüber meinen Helfern.

Mir wird außerdem ein gesondertes Informationsblatt mit einer Zusammenfassung der wichtigsten Unfallverhütungsvorschriften im Zuge der Rechnungsstellung ausgehändigt. Ich bestätige, dass ich erst mit der Aufarbeitung beginne, wenn ich dieses Merkblatt erhalten, vom Inhalt Kenntnis genommen habe und meine Helfer über den Inhalt des Schreibens informiert habe.

Im Hinblick auf meine eigene Sicherheit werde ich:

• bei der Arbeit mit der Motorsäge die notwendige Schutzausrüstung bestehend aus:

Schutzhelm mit Gesichts- und Gehörschutz, **Schutzhandschuhe**, **Schnittschutzhose** und

Sicherheitsschuhe mit Schnittschutzeinlage tragen,

• beim Einsatz von Motorsäge und Seilwinde nicht alleine arbeiten,

• Erste-Hilfe-Material erreichbar halten,

• auf die Funktionssicherheit meiner Geräte und Maschinen achten.

Ich werde sicherstellen, dass sich im Gefahrenbereich keine Personen aufhalten.

Mir ist bekannt, dass bei gravierenden Sicherheitsfehlern sowie bei Verstoß gegen die Vorgaben die Aufarbeitung des Holzes untersagt werden kann.

Mit ist bekannt, dass die Gemeinde Nettersheim für die Beschädigung an Werkzeug, Fahrzeugen und Personen nicht haftet.

Eine weitere Aufarbeitung oder Abtransport des Holzes darf erst nach Zahlung des vollständigen Rechnungsbetrages erfolgen.

Ort:

Datum:

Unterschrift:

Das Familienzentrum informiert



Das Familienzentrum Nettersheim bietet vielfältige Bildungsangebote aus den unterschiedlichsten Bereichen wie Bewegung, Entspannung, Musik, Kreativität an. Die Veranstaltungen sind für alle Bürger und Bürgerinnen der Gemeinde offen. Anmeldungen sind direkt an das Familienzentrum, Tel 02486/800448 oder als E-Mail an familie@nettersheim.de zu richten.

Neuer Flyer des Familienzentrums

Gleichzeitig mit dieser Ausgabe des Gemeindeblattes erhalten Sie den neuen Flyer des Familienzentrums Nettersheim, in dem wieder vielfältige Bildungsangebote aus den unterschiedlichen Bereichen zusammengefasst sind. Ebenfalls unterstützt und entlastet das Familienzentrum durch diverse Betreuungsmöglichkeiten junge Familien der Gemeinde. Dies sind u.a. die Kleinkindbetreuung von 1-3 Jahren im Forsthaus, die Grundschulbetreuung 13+ in den Grundschulen Marmagen und Zingsheim, die Nachmittagsbetreuung in der Hauptschule und die Ferienbetreuung in den Oster-, Sommer- und Herbstferien 2012 für Kinder zwischen 6 – 12 Jahren. Die verschiedenen Veranstaltungen und Betreuungsformen sind für alle Familien und für alle Bürger und Bürgerinnen der Gemeinde Nettersheim offen. Sie haben die Möglichkeit, die verschiedenen Bildungsangebote und Betreuungsmodelle im Internet unter www.nettersheim.de oder direkt unter www.familie-nettersheim.de nachzulesen und den neuen Flyer zu downloaden. Für die verschiedenen Veranstaltungen ist eine Anmeldung beim Familienzentrum (falls keine andere Telefonnr. zur Anmeldung vorliegt) unter der Telefonnr. 02486 800448 oder per mail familie@nettersheim.de erforderlich.

Rennen – Rollen - Rutschen – für Kinder von 4 - 6 Jahren

Zur bekannten Zeit beginnt am Donnerstag, den **26.01.2012** - von 15.00 – 16.00 Uhr in der Turnhalle Zingsheim das Kinderturnen für Kinder zwischen 4 – 6 Jahren. Die Leitung hat Birthe Berg, Dipl. Sportlehrerin. Die Kosten für 8 Termine betragen 12 €



Turnen –Tanzen -Toben - für Kinder von 1,5 - 3 Jahren mit Eltern

Ebenfalls am Donnerstag, den **26.01.2012** von 16.30 – 17.30 Uhr startet im Bewegungsraum des Kindergartens Marmagen wieder das Kleinkinderturnen für Kinder zwischen 1,5 – 3 Jahren mit Eltern unter der Leitung von Birthe Berg. Die Kosten für 8 Termine betragen 12 €



Yoga am Abend

Anne Barthel, Yogalehrerin GGF/BDY/EYU, bietet im Bewegungsraum des Kindergartens Nettersheim folgende Yogakurse an:
 10 x mittwochs 25.01. - 28.03.2012, 18.30 - 19.45 Uhr,
 Kosten: 80 €(Krankenkassenbezugsschuss. möglich)
 9 x donnerstags 26.01. - 29.03.2012, 19.30 - 21.00 Uhr,
 Kosten: 90 €(Krankenkassenbezugsschuss. möglich)
 Anmeldung unter: 02484-669 oder anbarthel@t-online.de

Ferienbetreuung in den Weihnachtsferien

Immer wieder interessant und abwechslungsreich ist die Ferienbetreuung des Familienzentrums für Kinder zwischen 6 – 12 Jahren. Auch in den Weihnachtsferien fand eine Betreuung der Kinder vom **02.01. – 06.01.2012** statt. 15 Kinder übernahmen mit Gaby Heß und Lena Kunert die unterschiedlichsten Dinge. Der Treffpunkt war dieses Mal das Naturzentrum, welches am ersten Vormittag genauer unter die Lupe genommen wurde. „Schwimmen gehen“ darf bei keiner Betreuung mehr fehlen und ist Dank Elfriede Schneider bereits zu einem lieb gewonnenen Ritual geworden. Am Mittwoch werkelt Gisela Scheller mit den Kindern und zeigte ihnen wie Wolle gefilzt wird und wie man daraus Bälle und Filzblumen herstellt. Auf große Fahrt mit dem Zug ging es am Donnerstag zum Aktivpark Kall. Hier vertrieben die Kinder sich die Zeit mit viel Bewegung und Aktivität. Die geplante Rollertour für den letzten Ferientag konnte leider nicht durchgeführt werden, weil das Wetter nicht mitspielte. Die Kinder nutzten den Vormittag, um ausgiebig zu basteln, zu malen und zu spielen.

Es war wieder einmal toll und hat allen viel Spaß gemacht, so dass die Vorfreude auf die nächste Ferienbetreuung in den Osterferien vom 02.04. – 05.04.2012 groß ist. Lasst euch überraschen, was dann auf dem Programm steht!



WIR BRINGEN LERNEN AUF DEN PUNKT

Vorbereitungskurse für die Klasse 10 Sek. I in

- Mathematik
- Deutsch
- Englisch
- mit Abschlussprüfung im Stile der zentralen Prüfung

Neu ab dem **04.02.2012** im Naturzentrum Nettersheim.

Vorbereitungskurse für die Klasse 9 Sek. I in

- Mathematik
- Deutsch
- Englisch
- mit Konzentrations- & Lerntaining für ein solides Abschlusszeugnis

Jetzt starten und erfolgreich die Abschlussprüfung bestehen. Wir beraten Sie gerne!

Kontakt: 02486 - 22 378 26
 Email: info@colloquium-gbr.de

NATURERLEBNISDORF NETTERSHEIM

Vielseitiges Angebot für Jung und Alt:
 Klassenfahrten und Exkursionen,
 Betriebs- und Vereinsausflüge, Führungen
 und Seminare, Jugendgästehaus,
 Jugendzelloplatz, Selbstversorgerhaus,
 Wohnmobilstellen, Erlebnispfad, Schmetterlingspfad,
 Römerkanalwanderweg, Eifelsteig,
 Themenwege und Radwanderwegen,
 Roller- und Fahrradverleih
www.naturzentrum-eifel.de



Naturzentrum Eifel
 Lebendige Ausstellungen:
 Geologie & Fossilien, Archäologie,
 Naturkunde, Korallenriff-Aquarium,
 histor. Bauernhaus mit Bauerngarten,
 Kalkbrennerei,
 Museumsshop

1. Platz 2007 in der Kategorie "Kommune" bei 10.000 Einwohnern



Naturzentrum Eifel
 Römerplatz 8-10 · 53947 Nettersheim
 Tel. 02486/1246 · Fax 203048
naturzentrum@nettersheim.de

Aus den Schulen

„Tag der offenen Tür“ an der Realschule Blankenheim

Am Samstag, **21. Januar 2012**, von 10.00 Uhr bis 12.30 Uhr, stehen die Türen der Realschule Blankenheim allen interessierten Besuchern offen. Lehrerkollegium und Schulleitung informieren an diesem Tag intensiv über ihre Schule. Schülerdarbietungen und Ausstellungen vermitteln einen Eindruck über die Aktivitäten der Realschule. Um 10.15 Uhr präsentieren Schülerinnen und Schüler Schwarzlichtvorführungen und musikalische Beiträge. Anschließend können die vielfältigen Angebote der Schule im Bereich der Naturwissenschaften, Informatik, Musik, Sport usw. erlebt werden. Gegen 11.00 Uhr stellt die Schulleitung Ziele, Bildungsinhalte und Aufnahmekriterien der Realschule Blankenheim vor. Dieses Angebot richtet sich vor allem an Eltern und an Schülerinnen und Schüler des vierten Grundschuljahres. Der „Tag der offenen Tür“ soll eine Entscheidungshilfe zur bevorstehenden Wahl einer weiterführenden Schule bieten.

Realschule Blankenheim, Finkenberg 8, 53945 Blankenheim
Telefon: 024489/1040, Fax: 02449/8050
Mail: info@realschuleblankenheim.de
www.realschuleblankenheim.de

Aus unserem Naturzentrum



Im Naturzentrum Eifel in Nettersheim, einem Zentrum für Bildung, für nachhaltige Entwicklung und Naturinformation, kann man Natur und Geschichte neu entdecken. Geöffnet ist das Naturzentrum Eifel:

Montag bis Freitag 09.00 - 16.00 Uhr
Samstag und Sonntag 10.00 - 16.00 Uhr

Naturzentrum Eifel, Urftstraße 2-4, 53947 Nettersheim, Telefon: 02486-1246, Fax: 02486-203048,

E-Mail: naturzentrum@nettersheim.de

www.naturzentrum-eifel.de

Naturerlebnis für Alle Barrierefreiheit in und um das Naturzentrum Nettersheim

Wir möchten für viele Menschen erreichbar sein! Für jene, die in ihrer Mobilität eingeschränkt sind, schildern wir, wie Sie zu uns gelangen können - so können Sie besser planen: Das Naturzentrum Eifel liegt mitten im Ort Nettersheim. Ein Parkplatz mit ausgewiesenem Behindertenparkplatz befindet sich an der Ecke Bahnhofstraße/Urftstraße, ca. 100m vom Naturzentrum entfernt. Die Parkflächen sind mit einer festen, wassergebundenen Decke versehen. Die Bürgersteige zur Überquerung der Urftstraße sind abgesenkt. Eine Holzbrücke (unter 6% Steigung) führt über die Urft. Der Weg von der Brücke zum Naturzentrum weist nur an einer Stelle ein Gefälle von 9% auf und ist gepflastert. Durch eine elektrische Schiebetür gelangen Sie in das Naturzentrum Eifel. Die Tourist-Information mit einladender Infotheke, der Museumsshop mit Cafeteria, das Korallenriffaquarium und die Seminarräume sind im Erdgeschoss gut zu erreichen. Ein Aufzug bringt Sie mit Rollstuhl oder Kinderwagen in die obere Ausstellungsebene. Die Ausstellungslandschaft bietet mit Lausch- und Fühlstationen sowie Erlebnisstationen auch für ganz kleine Besucher vielfältige Angebote, die alle Sinne ansprechen. Im Erdgeschoss des Naturzent-

rums befindet sich ein barrierefreies WC.

Kommen Sie vorbei und erleben Sie unser Naturzentrum. Wir informieren Sie umfassend und helfen Ihnen gerne.

Die Bücherei

!! Neu !! Lieferdienst der Bücherei für Sie

Für ganz umsonst, sprich „Kostenfrei“, bringt Dir der Lieferdienst der Bücherei, Medien daheim vorbei.

Du wählst die 1770 in Nettersheim sprichst ganz einfach in den Hörer rein -und bestellst - Einfacher kann es kaum sein!

Am Dienstag jeder Woche dann fahren wir die Orte an und liefern aus – in jedes Haus.

Neue DVDs in der Gemeindebücherei

Wie durch ein Wunder

Briefe an Gott

Step up 3

Gregs Tagebuch: Von Idioten umzingelt

Die Chroniken von Narnia: Die Reise auf der Morgenröte

Otto's Eleven

Die Wanderhure

Einfach zu haben

Zufällig verheiratet



Vereinsnachrichten

Der MHD Nettersheim informiert

Der Malteser Hilfsdienst in Nettersheim veranstaltet am Samstag, **14. Januar 2012**, in der Zeit von 09.00 Uhr bis 16.00 Uhr (8 Unterrichtsstunden) wieder einen Kurs „Lebensrettende Sofortmaßnahmen“. Der Lehrgang findet in Nettesheim, Malteserunterkunft, Blankenheimer Straße 13, statt. Die nach dem Lehrgang ausgestellte Teilnahmebescheinigung kann zum Erwerb der Führerscheinklassen A A1 – B – BE – M – L T benutzt werden. Die Gebühr für den Kurs beträgt 25 Euro. Voranmeldungen unter der Telefonnummer 02486/800099 oder 02486/203635, sowie über die Mailadresse: Ausbildung@malteser-nettersheim.de sind erwünscht.

Eifelverein – Ortsgruppe Marmagen Seniorenwanderung am 26.01.2012

Liebe Seniorinnen, liebe Senioren, liebe Wanderfreunde, hiermit laden wir zu unserer ersten Wanderung im neuen Jahr, am Donnerstag, 26. Januar 2012, herzlich ein. Wir treffen uns, wie gewohnt, um 14 Uhr am Eiffelplatz. Von dort wandern wir auf örtlichen Wanderwegen rund um Marmagen. Wanderroute und Länge der Wanderung je nach Wetterlage. Anschließend Einkehr im Cafe Milz. Alle interessierten Seniorinnen und Senioren, sowie Gäste sind herzlich willkommen.

Frisch auf

Gerhard Zalfen, Wanderführer (Tel. 0 24 86 – 4 04)

Derbyzeit im „Hexenkessel“ von Mechernich Die SG Sportfreunde 69 Marmagen-Nettersheim empfängt Alemannia Aachen

Im ersten Heimspiel des Jahres 2012 empfangen die Regionalliga-Volleyballerinnen der SG Sportfreunde 69 Marmagen-Nettersheim am Samstag, 14.01.2012, um 18 Uhr in der neuen Mechernicher Dreifachturnhalle am Schulzentrum Feytalstraße die Bundesligareserve von Alemannia Aachen. Das starke Team aus Aachen verfügt über eine Vielzahl auch bundesligaerfahrener Spielerinnen und belegte so auch in der vorangegangenen Saison der 3. Liga einen überragenden 2. Tabellenplatz. Auch in die jetzige Spielzeit war Aachen zunächst ganz stark gestartet und stand somit stets unter den Top 3 der Regionalliga. Aufgrund auch verletzungsbedingter Ausfälle rutschte die Alemannia jedoch zuletzt mit einigen unerwarteten Niederlagen ab und steht somit derzeit punktgleich mit dem Team der SG Sportfreunde 69 im Mittelfeld der Liga, beide Mannschaften allerdings auch lediglich ein Sieg getrennt vom 2. Tabellenplatz. Für Spannung ist also gesorgt im stimmungsvollen „Hexenkessel“ von Mechernich. „Natürlich möchten wir vor heimischer Kulisse die 1:3-Niederlage aus der Hinrunde ausbügeln und Aachen hier in der Eifel vor Probleme stellen. Auch wenn die Alemannia gegen uns sicher Favorit ist, so können wir mit unserem tollen Publikum im Rücken sicherlich dagegenhalten“, so Spielertrainerin Judith Pelzer.

Und für stimmungsvolle Unterhaltung wird im „Hexenkessel“ sicher wieder – samt DJ und Hallensprecher – gesorgt sein. Das Volleyball-Event in Mechernich zieht somit auch von Spiel zu Spiel mehr Fans in die Heimspielstätte der SG Sportfreunde 69. Der Eintritt ist frei!



Großer Rosenmontagszug 2012 in Marmagen

Die KG „Löstige Jonge“ Marmagen 1928 e.V. lädt alle Karnevalisten und Bürger der Gemeinde Nettersheim herzlich zum Besuch des diesjährigen Rosenmontagszuges am **20. Februar 2012** in Marmagen ein. Der Rosenmontagszug findet unter Beteiligung unserer befreundeten Karnevalsvereine aus Nettersheim, Zingsheim und Engalgau statt. Die Aufstellung der Wagen und Fußgruppen erfolgt im Keltenring, der Umzug startet um 14.00 Uhr und nimmt folgenden Weg: Eiffelplatz, Kölner-Straße, Kapellenstraße, Buschgasse, Kölner-Straße, Burgstraße, Schleidener-Straße, Kölner-Straße, Keltenring (Zugauflösung). Anschließend laden wir zum großen Zugausklang mit unserer Prinzessin Rosi I. und den Tollitäten der Gastvereine in den Saal Kranz ein, dort beginnt ab 17.00 Uhr unsere Karnevalsdisko mit „DJ Mac“. Es wäre uns eine besondere Freude, wenn sich die Dorfbevölkerung entlang des Zugweges aktiv in Form von Ständen und Dekorationen zum erfolgreichen Gelingen des Rosenmontagszuges beteiligen würde. Anmeldungen von Zugwagen und Fußgruppen nimmt unser Präsident Hermann Pönsngen entgegen (Tel.1664). Wir müssen darauf aufmerksam machen, dass alle Zugwagen der vorherigen TÜV-Abnahme bedürfen und vom Veranstalter bei der zuständigen Straßenverkehrsbehörde angemeldet werden müssen. Weiterhin sind für die Traktor-Gespanne Sonderfahrten bei der jeweiligen Haftpflichtversicherung anzumelden. Über eine zahlreiche Beteiligung der Bevölkerung und Vereine würden wir uns sehr freuen.

Mit karnevalistischen Grüßen

Bernd Milz

Geschäftsführer, KG „Löstige Jonge“ Marmagen

KG „Löstige Jonge“ Marmagen Kartenvorverkauf

Am Sonntag, **22. Januar 2012**, 11.15 Uhr bis 13.00 Uhr, findet in der Gaststätte Schmidt der Kartenvorverkauf für die 1. Große Sitzung am 04.02. (Inthronisierung von Prinzessin Rosi I.), die 2. Große Sitzung am 18.02. und die Kindersitzung am 12.02.2012 statt. Alle Sitzungen der Session 2012 werden im Saal Schmidt durchgeführt. Nach dem 22.01.2012 können Eintrittskarten auch bei Adolf Esser, Tel. 378 und Hermann Pönsngen, Tel.1664, bestellt werden.

„Jecker“ Flohmarkt für Karnevalskostüme in Nettersheim

Der Verein „Sonnenblume – Hilfe zur Selbsthilfe e.V.“ veranstaltet am Samstag, **21. Januar 2012** von 14.11 Uhr – 17.00 Uhr einen Flohmarkt für Karnevalskostüme und Accessoires im Josefsheim in Nettersheim. Auf der Suche nach dem passenden Outfit für die tollen Tage, werden wieder, wie bereits in den vergangenen Jahren, viele Interessierte erwartet. Auch die Tollität „Prinz Werner“ hat seinen Besuch angekündigt. Anbieter von Karnevalskleidung und Accessoires können sich jetzt schon anmelden, da die Ausstellungsplätze begrenzt sind. Die Standgebühr beträgt 5,00€ pro Meter. Der Erlös ist für einen guten Zweck bestimmt. Anmeldung und Info bei Erna Huppertz Tel. 02486/1654 oder Mobil0177/4567702.



Wir, die KG „Löstige Hündche Nettersheim, Kinderprinzessin Rabea I. und Prinz Werner III., starten nun in die fünfte Jahreszeit und möchten alle einladen, kräftig mit uns zu feiern!

Hier unsere Termine:

21.01.2012, 14:00 Uhr	Kartenvorverkauf für unsere Sitzungen im asthauG chruuff S
28.01.2012, 20:11 Uhr	1. Sitzung im Dorfsaal
05.02.2012, 14:30 Uhr	Kindersitzung im Dorfsaal
11.02.2012, 20:11 Uhr	2. Sitzung im Dorfsaal
17.02.2012, 15:00 Uhr	Kinderkostümfest im Dorfsaal
18.02.2012, 19:00 Uhr	Hl. Messe für die Lebenden u. Verstorbenen s Veredes
18.02.2012, 20:00 Uhr	Preiskostüm- und Maskenball im Dorfsaal it DéjàVue
19.02.2012, 11:15 Uhr	Kranzniederlegung mit der Musikkapelle
20.02.2012, 14:00 Uhr	Rosenmontagszug in Marmagen Nach dem Zug Ausklang im Dorfsaal it DéjàVue.
21.02.2012, 16:00 Uhr	Karnevalsausklang im Gasthaus Schruuff

Bei unseren Sitzungen spielt wie immer die Musikkapelle Nettersheim.

Wir freuen uns auf eine tolle Zeit mit Groß und Klein und grüßen mit einem kräftigen Neddeschem Wau - Wau

www.nettersheim.de

Karnevalsborse in Nettersheim

21. Januar 2012



14:11 - 17:00 Uhr

im Pfarrheim Josefsheim

**Kostüme, Kappe un Kamelle für Jung un Alt
Alles ganz jünstisch!**

Eintritt: 11 Cent

Möchten Sie ausstellen oder wünschen Sie mehr Informationen?
Dann rufen Sie an!

Sonnenblume - Hilfe zur Selbsthilfe e.V.
Erna Huppertz - Tel.: 02486 / 1654 oder 0177 / 4 56 77 02

Der Modellflugclub Engelgau lädt im Januar 2012 zum 2. Indoor-Fliegen in die Sporthalle Zingsheim ein

Kinder und Jugendlichen bieten die Modellflieger ihre Hilfe bei eigenen Flugzeugen oder Hubschraubern an. Einstellarbeiten und Einfliegen können übernommen werden. Aber auch wenn keine eigenen Modelle vorhanden sind wird die Gelegenheit sein, im Lehrer - Schüler Betrieb, Flugzeuge und Hubschrauber zu fliegen. Interessierte Erwachsene dürfen natürlich auch kommen. Jeder der Spaß am Modellflug hat ist eingeladen, sich dieses faszinierende Hobby zeigen zu lassen. Da es sich um reines Indoor-Fliegen handelt dürfen nur Modelle mit Elektromotor betrieben werden. Weiterhin sollte, wegen der Hallengröße, auch das Modell entsprechend klein sein. Auf den Bildern sieht man Jan Breuer, der im Januar 2011 beim ersten Indoor-Event des MFC Engelgau zum Modellflug gefunden hat.

Zu folgenden Terminen werden in der Sporthalle Zingsheim die Meetings sein: Jeweils sonntags, 15. und 22. Januar 2012 von 18.00 Uhr bis 20.00 Uhr

Sonstige Informationen

Eltern - Kind Treff in Nettersheim

Auch im Jahr 2012 bietet das Katholische Forum für Erwachsenen und Familienbildung wieder Eltern Kind Kurse für Kinder ab 6 Monaten an.

Diese Treffs bieten für Eltern und Kinder einen geschützten Raum, wo durch gemeinsames Tun, durch Bewegung und gemeinsame Erfahrung ein ungezwungenes Lernen möglich wird.

Die Eltern erkennen und verstehen die Entwicklung ihres Kindes durch Beobachtung und Austausch mit anderen Eltern sowie Anregung der Kursleitung.

Für die Kinder stehen das Erleben der anderen Kinder, die Erfahrung von Konflikten, Grenzen, Regeln und die altersgemäßen Spiel, Bastel und Bewegungsangebote im Vordergrund.

Die Entwicklung und das soziale Lernen der Kinder wird unterstützt und gefördert. Die Gegenwart der Mutter oder des Vaters gibt dem Kind die notwendige Sicherheit.

Bei all diesen Zielen darf nicht vergessen werden, dass die Eltern Kind Treffs für Jung und Alt mit viel Freude verbunden sind.

Die neuen Kurse beginnen

Montag, 16. Januar 2012 sowie

Freitag, 20. Januar 2012 jeweils von 9.30 bis 11.00 Uhr im Josefsheim in Nettersheim.

Anmeldung bei der Kursleitung Erna Huppertz: Tel.: 02486/1654 Mobil.: 01774567702

oder direkt beim Katholischen Forum, Düren.

OPTIK ALLHAUSEN
BRILLEN • KONTAKTLINSEN • FOTO
54584 JÜNKERATH • Kölner Straße 10
Telefon 0 65 97 / 6 60
Privat 02486 / 1800

Der Besserseh-Test 



Perfektes Sehen ist kein Geheimnis mehr!

Mit eyecode ist es erstmals möglich, den persönlichen Augendrehpunkt zu messen. Dieser ist so individuell wie Ihr Fingerabdruck. Eine revolutionäre Entdeckung: Die eyecode Messung ist die Grundlage für Brillengläser, die exzellente Sehqualität und höchsten Sehkomfort bieten – auch in der Dämmerung und nachts.

eyecode™
an essilor technology

www.essilor.de

grün **S. PELLEGRINO** **Mühlens Kölsch**

Gaffel Kölsch **Bitburger**

Getränke-Heimdienst

Faßbier ab 1,80 €/l
Bier 0,5l ab 8,50 €/Kasten
Wasser 0,7l ab 3,90 €/Kasten

Lieferung frei Haus im Kreis Euskirchen

Reiner Mettbach Getränkeservice

Vussemer Str. 3 • 53894 Mechernich-Lorbach • Tel. 02484/779
Mobil: 0160 - 42 70 995

*alle Preise inkl. 19% MwSt.

BESTE NACHHILFE

Bessere Noten, Selbstbewusstsein, Freude am Lernen: Schülerhilfe hilft! Alle Fächer, Klassen und Schulen.
Optimale Lernförderung auch für unsere Jüngsten: „SCHÜLERHILFE JUNIOR“, extra für Grundschüler.
Infos auf unseren Websites. Wir beraten Sie gerne. Rufen Sie an, besuchen Sie uns, Mo - Fr ab 15 Uhr.

SCHÜLERHILFE MECHERNICH
Kiefernweg 44, 53894 Mechernich
Telefon: (0 24 43) 19 4 18
www.schuelerhilfe.de/mechernich

SCHÜLERHILFE KALL
Bahnhofstraße 5, 53925 Kall
Telefon: (0 24 41) 19 4 18
www.schuelerhilfe.de/kall

Schülerhilfe!

Die Obermeisterin der Friseurinnung Euskirchen,

Bernadette Hein aus Nettersheim, ist von der Mitgliederversammlung des Friseur und Kosmetikverbandes Nordrhein Westfalen wieder in den Landesvorstand gewählt worden.

Nach der Fusion der beiden Verbände Nordrhein und Westfalen/Lippe am 1. Januar 2009 erhielt die Obermeisterin nun zum zweiten Mal das Vertrauen ihrer Kolleginnen und Kollegen.

Der Verband Friseur und Kosmetik NRW vertritt 51 Inungen mit 5.500 Betrieben. Als Vorsitzende des Ausschusses für Umwelt und Gesundheit vertritt sie den Landesverband NRW im Zentralverband des Deutschen Friseurhandwerks.



AOK-Gesundheitspartner-Verzeichnis 2012 erhältlich

Rechtzeitig zum Jahreswechsel ist die Neuauflage des Gesundheitspartner-Verzeichnisses der AOK im Kreis Euskirchen wieder erhältlich.

Das handliche Verzeichnis gibt Auskunft über Anschriften und Telefonnummern der praktizierenden Ärzte, Zahnärzte, Masseur, Krankengymnasten, Apotheken, Hebammen, Optiker, Krankenhäuser, Sprachtherapeuten, Psychologen sowie Pflegeeinrichtungen im Kreis Euskirchen.

Das kostenlose Verzeichnis kann ab sofort bei den AOK-Geschäftsstellen in Euskirchen und Schleiden abgeholt oder telefonisch unter 02251/703-109 (Ute Lückerrath) angefordert werden.

Termine Eifelhöhenklinik



Montag, 16.01.2012, 19.30 Uhr, Großer Saal
Konzert-Abend „Troubadour Günter Hochgürtel“

Donnerstag, 19.01.2012, 19.30 Uhr, Großer Saal
Theaterabend „Tante Laura aus Amerika“

Montag, 23.01.2012, 19.30 Uhr, Großer Saal
VHS-Power-Point-Vortrag: „Der Drache ist erwacht – Durch Chinas Süden entlang des Yangtze (Teil 2)“

Mittwoch, 25.01.2012, 19.30 Uhr, Großer Saal
Singen mit der Quetsch – Volksliederabend

Donnerstag, 26.01.2012, 19.30 Uhr, Großer Saal
Kabarett-Abend „Weibsbilder: unbemannt“

www.nettersheim.de

Tankschutz Robertz

Fachbetrieb geprüft nach § 19 I WHG

- Tankreinigung ● Tankschutz ● Tankbau
- Tankraumsanierung ● Demontagen
- Innenhülleneinbau ● 24 Stunden Notdienst
- Tank- und Zisternenumrüstung für Regenwassernutzung
- Kraftstoffabfüllplätze für Landwirte und Industrie

Am alten Wehr 26a, 53518 Adenau
Tel. 0 26 91/93 51 35, Fax 0 26 91/93 51 37

Metamorphose e.K.

Fachbetrieb für alle Malerarbeiten

- Fassadenbeschichtung
- Alte und neue Wandtechniken
- Tapezierungen

Fachbetrieb für Denkmalpflege

- Lehmputz
- Historische Maltechniken

Antonie Bachhuber

Malermeisterin u. Restauratorin im Handwerk
53947 Nettersheim/Zingsheim, Pfalzstr. 1

02486 80 16 43

0170 90 62 959



Ihre IT-PROFIS direkt vor Ort:

**COM
SERVICE**

COMPUTER & NETZWERKE

Gewerbegebiet Zingsheim-Süd 3
53947 Nettersheim-Zingsheim

Tel: 02486 / 800031 • Fax: 800032

eMail: info@comservice-eifel.de

Internet: www.comservice-eifel.de

- Beratung und Planung
- Netzwerke
- Telekommunikation
- Sicherheitslösungen
- Arbeitsplatz-Rechner
- Server
- Workstations
- Software
- Vor-Ort-Service

Bäckerei/Cafe Zur Römerquelle

Inh. Norbert Heß, Rosenthalstraße 1



Jeden
Donnerstag
frisches
Holzofenbrot

Öffnungszeiten: Mo - Fr 06.30 - 18.30 Uhr

Sa 06.30 - 18.00 Uhr

So 08.00 - 18.00 Uhr

Tel. 02486/1394 • www.cafe-zur-roemerquelle.de

VHS in jeder Lebensphase, denn Bildung hält jung!

Unter dem Motto Weiterbildung in jeder Lebensphase könnte das Programm der Kreisvolkshochschule für das 1. Halbjahr 2012 stehen. Denn Hunderte von spannenden Angeboten aus unterschiedlichsten Bereichen stehen für jeden, Jung und Alt, bereit. Den Katalog erhält man bei den Stadt- und Gemeindeverwaltungen, Büchereien, Buchhandlungen und Banken. Die im VHS-Heft zur Verfügung stehenden Anmeldekarten sind schnell ausgefüllt. Wer unter www.vhs-kreis-euskirchen.de nachschaut, hat ab sofort einen Überblick über alle Kurse, Seminare sowie Vorträge und kann sich auf diesem Wege anmelden. Ein Teil der Veranstaltungen startet zu Semesterbeginn am 16. Januar, doch vieles erst nach Karneval oder später.



Was ist ganz neu im Angebot der Kreis-VHS? Zum Beispiel werden die Grundlagen des Zeichnens erstmalig ab 29.2. in der Realschule Zülpich vermittelt. Studien zu Linien und Flächen mit Schattierungen in mehreren Techniken führen zum räumlichen Zeichnen und zur Darstellung von Licht und Schatten. Ebenfalls neu sind Herstellung und Spiel des Cajons, der Louisiana - Trommel, im Naturzentrum Nettersheim am 28./29.4.

Am gleichen Ort wird ab 1.3. Linedance, eine aus dem Wilden Westen stammende Tanzform zu Country Musik oder auch moderner Musik, offeriert. Wirbelsäulengymnastik wird künftig auch im Stadtgebiet Mechernich, nämlich in Antweiler, Firmenich und Glehn angeboten. Aquajogging, das gelenkschonende Herz-Kreislauftraining im Wasser wird es ab 18.1. in Satzvey geben. Zwei Schnupperkurse Zumba starten Ende Januar jeweils in Sötenich und Hellenthal. Die Devise lautet: Egal wie alt oder fit Sie sind, tanzen Sie sich zu lateinamerikanischen Rhythmen in Form! Heilfasten-Entschlacken-Entgiften-Abnehmen heißt es ab 29.02. in Eicks. Wunderwerk Gehirn - Training für die grauen Zellen wird in Gemünd, Kurhaus, ab 24.03. thematisiert und als ganzheitliches Training praktiziert. Es basiert auf dem an der Universität Erlangen entwickelten und durch die Gesellschaft für Gehirntraining e.V. bekannt gemachten „Mentalen Aktivierungstraining“ (MAT).

Das vielfältige Kursangebot der Kreis-VHS im Sprachenbereich wird zum nächsten Semester erweitert. Fast hundert Sprachseminare finden Platz im Programmheft des 1. Semesters 2012. So kann man nach jahrelanger Pause endlich wieder Englisch und Französisch in Kall lernen (natürlich wie immer auch in vielen anderen Orten im Kreis). Auch in Weilerswist wird das Angebot für Französisch erweitert und endlich gibt es dort auch wieder einen Spanischkurs. Neben den im Kreisgebiet konstant gebuchten Klassikern Italienisch und Niederländisch haben sich „Exoten“ wie Chinesisch, Neugriechisch, Polnisch, Portugiesisch, Kroatisch und Russisch sowie Türkisch etabliert. Deutsch als Fremdsprache und Deutsche Gebärdensprache sind ebenfalls vertreten. Übrigens, wer Norwegisch lernen möchte, kann dies ab Herbst 2012 in die Tat umsetzen, und zwar per online-workshop. Für Schülerinnen und Schüler hat die Kreis-VHS vorbereitende Förderkurse in Bezug auf die im Mai anstehenden Zentralen Abschluss-

prüfungen der 10. Klasse in den Fächern Englisch und Mathematik an den Städtischen Gymnasien Schleiden und Mechernich eingeplant. Wer im Bereich Marketing Neues sucht, findet im VHS-Katalog für den 14./15.4. das Angebot Online-Shop erstellen mit Strato. Ebenfalls ums Business geht's bei E-Mail Marketing mit Autoresponder und Follow-Up-System. Spektakulär sind Doodle-Veranstaltungen, sogenannte Terminfindungsseminare, zu unterschiedlichen bewährten und neuen Themen. In der Veranstaltung Facebook, Twitter und Co am 31.3. im Mechernicher Gymnasium werden soziale Netzwerke und ihre Bedeutung unter die Lupe genommen. Etwas besonders Anspruchsvolles ist die Fortbildung Geprüfte Fachkraft Büromanagement. Die VHS Kreis Euskirchen bietet zum ersten Mal die Möglichkeit, dieses „Expert-Zertifikat“ zu absolvieren. Die Fortbildung kann berufs- oder familienbegleitend im Laufe von drei VHS-Semestern abgeschlossen werden. Sie findet hauptsächlich in Mechernich statt. Jede Menge neuer Vortragsthemen werden meist montags und donnerstags kostenlos in der Eifelhöhenklinik Marmagen präsentiert. Nicht selten stehen sie in Zusammenhang mit den von der VHS angebotenen Bildungsreisen. Für die Vormerkung für Studienreisen/Exkursionen genügt ein Anruf (s. u.) bei der VHS. Studienreisen führen 2012 nach Namibia, zu den Azoren, in die Toskana, ins Cinque Terre, nach Elba sowie nach New York. Eine Exkursion bietet die Erkundung Maastrichts und themenspezifisch konzipierte Touren stehen z.B. unter dem Motto „Ein Tag für die Autobahn“, „Ein Tag für die Bombe“, „Fotografieren auf Burg Hengebach“ und „Fotografieren in Venedig“.

Info: VHS-Geschäftsstelle, 02251-15336 oder 15697

... auch im neuen Jahr 2012 wieder in der Gemeinde Nettersheim

Theater Starter, ein Projekt der Regionalen Kulturpolitik des Landes. Erneut lässt es eine Saison lang Kinder und Jugendliche in der Region mit spannenden und unterhaltsamen Aufführungen an vielen Orten die Faszination „Theater“ entdecken.

Jedes Einzelkind und Kindergruppen sind eingeladen, die Theatervorstellungen zu besuchen. Lassen Sie Ihre Kinder von vielfach ausgezeichneten Schauspielern in die Welt der Phantasie entführen.

„Peter und der Wolf“

Dienstag, 17. Januar 2012, 11.00 Uhr, Holzkompetenzzentrum Nettersheim für Kinder ab 3 Jahren
4,50 €/ Kind
3,50 €/ Gruppen ab 20 Kinder
5,50 € Erwachsene

Große leuchtende Bilder und große leuchtende Augen. Kinderaugen, die schauen und staunen und wieder schauen. Wie geht das? Schatten sind doch schwarz und jetzt ist alles sooo schön bunt da. Und die Geschichte schön spannend. Und die Musik schön unheimlich.

„Das tapfere Schneiderlein“

Mittwoch, 18. Januar 2012, 11.00 Uhr, Holzkompetenzzentrum Nettersheim für Kinder ab 3 Jahren
4,50 €/ Kind
3,50 €/ Gruppen ab 20 Kinder
5,50 € Erwachsene

Prospekte liegen in allen Kindergärten, Schulen, im Rathaus und an vielen anderen Orten in der Gemeinde Nettersheim aus.

Preise: 4,50 € Kind
5,50 € Jugendliche ab 16 und Erwachsene
3,50 € Gruppen ab 20 bei Kinderveranstaltungen
4,50 € Gruppen ab 20 bei Jugendveranstaltungen

www.theaterstarter.de

Informationen und Kartenreservierung unter 0 24 86 / 78 96

Manfred Hansen

Tischlermeister

FENSTERSERVICE



Himbergstraße 11
53947 Engalgau
mhansen@mh-fenster.de

Telefon 02486-802603
Telefax 02486-802604
Mobil 0177-3141057

- | | |
|-------------|----------------------------------|
| ► Beratung | Fenster + Haustüren ◀ |
| ► Wartung | in Holz, Holz-Alu + Kunststoff ◀ |
| ► Reparatur | Rolladenarbeiten ◀ |
| ► Verkauf | Insektenschutz ◀ |
| ► Montage | Wartungsverträge ◀ |

Aus unseren Kirchen

Kath. Kirchengemeinde St. Gertrud Boudersath

Sonntag, 15.01.2012	10.30 Uhr	Antoniusfest in Roderath
Samstag, 21.01.2012	18.00 Uhr	Vorabendmesse in Boudersath

Kath. Kirchengemeinde St. Bartholomäus Buir

Sonntag, 15.01.2012	10.30 Uhr	Wortgottesdienst
Sonntag, 22.01.2012	10.30 Uhr	Hl. Messe

Kath. Kirchengemeinde St. Luzia Engelgau

Sonntag, 15.01.2012	09.00 Uhr	Hl. Messe
Sonntag, 22.01.2012	09.00 Uhr	Wortgottesdienst

Kath. Pfarrgemeinde St. Margaretha Frohngau

Sonntag, 15.01.2012	09.00 Uhr	Hl. Messe
Samstag, 21.01.2012	19.00 Uhr	Vorabendmesse

Kath. Pfarrgemeinde St. Laurentius Marmagen

Samstag, 14.01.2012	17.30 Uhr	Vorabendmesse
Sonntag, 15.01.2012	10.30 Uhr	Hl. Messe
Samstag, 21.01.2012	17.30 Uhr	Vorabendmesse
Sonntag, 22.01.2012	10.30 Uhr	Hl. Messe

Kath. Pfarrgemeinde St. Martinus Nettersheim

Samstag, 14.01.2012	19.00 Uhr	Vorabendmesse
Sonntag, 15.01.2012	09.00 Uhr	Hl. Messe
Samstag, 21.01.2012	19.00 Uhr	Vorabendmesse
Sonntag, 22.01.2012	09.00 Uhr	Hl. Messe

Kath. Pfarrgemeinde St. Cäcilia Pesch

Sonntag, 15.01.2012	10.30 Uhr	Hl. Messe
Sonntag, 22.01.2012	10.30 Uhr	Hl. Messe

Kath. Pfarrgemeinde St. Lambertus Tondorf

Samstag, 14.01.2012	19.00 Uhr	Vorabendmesse
Sonntag, 22.01.2012	09.00 Uhr	Hl. Messe

Kath. Pfarrgemeinde St. Peter Zingsheim

Samstag, 14.01.2012	19.00 Uhr	Vorabendmesse
Samstag, 21.01.2012	19.00 Uhr	Vorabendmesse

Evangelische Kirchengemeinde Roggendorf,

Pfarrbezirk Blankenheim/Nettersheim

Sonntags um 10.00 Uhr Evangelischer Gottesdienst in der Ev. Kirche Blankenheim, Lühberg 12. Am ersten Sonntag im Monat mit Abendmahl. Zusätzlich jeden ersten Samstag im Monat um 17.00 Uhr in der Kapelle des Pflegezentrums St. Hermann-Josef in Nettersheim, Höhenweg, evangelischer Gottesdienst. Pfarrer Christoph Cäsar, Lühbergstr. 10, 53945 Blankenheim, Tel.: 02449/1677.

Eltern – Kind -Treff in Nettersheim

Auch im Jahr 2012 bietet das Katholische Forum für Erwachsenen und Familienbildung wieder Eltern Kind Kurse für Kinder ab 6 Monaten an

Diese Treffs bieten für Eltern und Kinder einen geschützten Raum, wo durch gemeinsames Tun, durch Bewegung und gemeinsame Erfahrung ein ungezwungenes Lernen möglich wird.

Die Eltern erkennen und verstehen die Entwicklung ihres Kindes durch Beobachtung und Austausch mit anderen Eltern sowie Anregung der Kursleitung. Für die Kinder stehen das Erleben der anderen Kinder, die Erfahrung von Konflikten, Grenzen, Regeln und die al-

tersgemäßen Spiel, Bastel und Bewegungsangebote im Vordergrund. Die Entwicklung und das soziale Lernen der Kinder wird unterstützt und gefördert. Die Gegenwart der Mutter oder des Vaters gibt dem Kind die notwendige Sicherheit. Bei all diesen Zielen darf nicht vergessen werden, dass die Eltern Kind Treffs für Jung und Alt mit viel Freude verbunden sind. Die neuen Kurse beginnen

Montag, 16. Januar 2012 sowie

Freitag, 20. Januar 2012 jeweils von

9.30 bis 11.00 Uhr im Josefsheim in Nettersheim.

Anmeldung bei der Kursleitung Erna Huppertz: Tel.: 02486/1654 Mobil.: 01774567702 oder direkt beim Katholischen Forum, Düren.



Einladung zum geistlichen Konzert

für Sopran und Orgel
mit Werken von u.a. Händel, Bartholdy, Franck

am Sonntag den 15.01.2012

um 15:30 Uhr in der Pfarrkirche St. Cäcilia, Pesch
unter Mitwirkung von

**Frau Ursula Markwald, Sopran
Herr Axel Wilberg, Orgel**

Eintritt ist frei (-willig)

um ca. 16:30 Uhr Imbiss im Pfarrheim

Erlös ist für den Erhalt des Pfarrheims bestimmt

um 17:15 Uhr Vortrag von Bruder Friedbert Ewertz
über seinen Einsatz für die Findelkinder in China

Ihr Pfarrgemeinderat St. Cäcilia, Pesch

Programm

<i>Heinrich Scheidemann 1596-1663</i>	<i>Praeambulum in d</i>
<i>Claude Gervaise ca. 1510-1556</i>	<i>Branle</i>
<i>Gian Francesco de Majo 1732-1770</i>	<i>Solokantate "Sicut cerva, quae per valles"</i>
<i>Giuseppe Gheradeschi 1759-1815</i>	<i>Rondò (1787)</i>
<i>Georg Friedrich Händel 1685-1759</i>	<i>Trumpet Voluntary (Adagio – Allegro) Arie aus Josua „O hätt' ich Jubals Harf“</i>
<i>John Stanley 1713-1786</i>	<i>Voluntary G-Dur (Largo – Vivace)</i>
<i>a. d. Schlebuscher Orgelbuch anonym, Köln 1745</i>	<i>Aria und Sonata</i>
<i>Felix Mendelssohn Bartholdy 1809-1847</i>	<i>Geistliches Lied „Doch der Herr, er leitet die Irrenden recht“</i>
<i>Friedrich Silcher 1789-1860</i>	<i>Poco Adagio Es-Dur</i>
<i>Andreas Willscher *1955</i>	<i>aus den Flötenuhrstücken: Organ Grinder Swing Organ Grinder Waltz</i>
<i>César Franck 1822-1890</i>	<i>„Ave Maria“</i>
<i>Louis J.-A. Lefébure-Wély 1817-1869</i>	<i>Marche</i>

Notdienste

Ambulanter ärztlicher Notfalldienst

Der ambulante ärztliche Notfalldienst für den Kreis Euskirchen ist unter der Not-rufnummer 0180/5044100 zu erreichen. Die Notfalldienstzeiten sind wie folgt: Montag, Dienstag und Donnerstag von 19.00 Uhr bis zum folgenden Tag 07.30 Uhr. Mittwochs von 13.00 Uhr bis donnerstags 07.30 Uhr. Freitags ist der Beginn um 17.00 Uhr, Ende ist am Montag um 07.30 Uhr. Feiertags ganztägig. Sprechzeiten der Notdienstpraxen in den Krankenhäusern: Samstag, Sonntag und an Feiertagen von 07.30 Uhr bis 22.00 Uhr. In dringenden lebensbedrohlichen Fällen, wie etwa bei einem Schlaganfall oder einem Herzinfarkt, sollte sofort der Rettungsdienst unter Tel. 112 alarmiert werden.

Zahnärztlicher Notfalldienst

Der zahnärztliche Notfalldienst für den Bereich Kreis Euskirchen ist über die Rufnummer 0180/5986700 zu erreichen.

Apotheken

Notdienst-Bereitschaft: Täglich. Beginn: 08.30 Uhr Ende: 08.30 Uhr des darauf-folgenden Tages; Apotheken Notrufnummer.: 0180/5938888

Freiwilliger Notdienstplan für Kleintiere der Tierärzte im Kreis Euskirchen

Die Tierärzte im Kreis Euskirchen haben den Kreis wegen besserer Erreichbarkeit der an Wochenenden diensthabenden Tierärzte in Nord- und Südkreis aufgeteilt. Im Nordkreis nehmen 5 Tierarztpraxen, im Südkreis 6 Tierarztpraxen am Notdienst teil. Dienstbereit sind die jeweiligen Praxen an Wochenenden von Samstag 14.00 Uhr bis Montag 07.00 Uhr. An Einzelfeiertagen vom Abend vor dem Feiertag 19.00 Uhr bis zum Morgen nach dem Feiertag um 07.00 Uhr.

Samstag, 14.01.2012 und Sonntag, 15.01.2012

Dr. Doris Stieglitz, Bahnhofstr. 26, 53947 Nettersheim, Telefon: 02486/911411

Samstag, 21.01.2012 und Sonntag, 22.01.2012

Kleintierpraxis Dr. D. Lott-Letzner und Dr. G. Letzner, Pappelallee 20, 53879 Euskirchen, Telefon: 02251/80200

Die Tierarztpraxen, die Klein- sowie Großtiere betreuen, sind in der Regel rund um die Uhr, auch an Wochenenden, erreichbar.

Wir gratulieren zum Geburtstag

Am 14.01.2012 wird

Maria Meyer aus Bouderath 71 Jahre

Am 16.01.2012 werden

Eva-Maria Hocke aus Pesch 78 Jahre
Agnes Dederichs aus Tondorf 75 Jahre

Am 17.01.2012 wird

Dieter Hasenpflug aus Holzmülheim 76 Jahre

Am 19.01.2012 werden

Christine Breuer aus Tondorf 71 Jahre
Klaus Breuer aus Roderath 72 Jahre

Am 20.01.2012 wird

Hermann Willenweber aus Marmagen 84 Jahre

Am 21.01.2012 wird

Rosa Nelles aus Marmagen 82 Jahre

Am 22.01.2012 werden

Erwin Dederichs aus Pesch 73 Jahre
Johanna Nießen aus Zingsheim 79 Jahre
Heidrun Endlein aus Frohngau 70 Jahre

Am 23.01.2012 werden

Maria Meyer aus Nettersheim 82 Jahre
Margaretha Beißel aus Zingsheim 90 Jahre
Marlies Schröder aus Marmagen 72 Jahre

Am 24.01.2012 werden

Philipp Prinz aus Bouderath 77 Jahre
Franz Müller aus Frohngau 80 Jahre

Am 27.01.2012 werden

Peter Zalfen aus Tondorf 75 Jahre
Ernst Heß aus Nettersheim 70 Jahre

Redaktionsschluss für die nächste Ausgabe

Die 2. Ausgabe in 2012 erscheint am Freitag, 27. Januar 2012. Die Unterlagen senden Sie bitte bis Freitag, 20. Januar 2012 an folgende E-Mail-Adresse: gemeindeblatt@nettersheim.de. Diesen Termin bitten wir unbedingt einzuhalten. Nur so kann gewährleistet werden, dass Ihr Beitrag auch entsprechend veröffentlicht wird. Wichtig in diesem Zusammenhang ist auch, dass Sie die Texte unbedingt in digitaler Form übermitteln. Sollten Sie hierzu Fragen haben, senden Sie bitte eine Mail oder wenden Sie sich an Birgit Poensgen, Telefon: 02486-7811.



Der Sonne
entgegen...



Andreas Kautz

Meisterbetrieb | Heizung | Sanitär | Solar

Andreas Kautz - Finkenweg 2c - 53947 Marmagen
Tel.: 02486-1679 - Fax: 02486-474
info@kautz-marmagen.de - www.kautz-marmagen.de

Zertifiziert gemäß § 61a LWG NRW für die
Durchführung der Dichtigkeitsprüfung von privaten Abwasserleitungen.

Fachbetrieb nach Wasserhaushaltsgesetz § 19 WHG



R. Schütte

Maler- und Lackierermeister

Alle
Malararbeiten
Tel.

02486
800 935

Gewerbegebiet Süd 1
53947 Nettersheim / Zingsheim

Ihr Meister für die Renovierung
innen und außen
mit Qualitätssiegel
neutral
überwacht!



www.malerschuette.de

Aus den Jagdgenossenschaften

Jagdgenossenschaft des gemeinschaftlichen Jagdbezirks Nettersheim XIX - Jagdrevier Roderath / Boudersath Der Jagdvorstand

Einladung

zur 17. Sitzung der Genossenschaftsversammlung am Mittwoch,
den **25. Januar 2012**, 19.30 Uhr in der Gaststätte
„Zum Jägerstützpunkt“ in Roderath

Sehr geehrte Jagdgenossen/innen!

Zu der o.g. Sitzung unserer Genossenschaftsversammlung lade ich
Sie hiermit recht herzlich ein und bitte Sie um möglichst vollzählige
Teilnahme. Die Sitzung ist öffentlich.

In der Versammlung kann sich jede/r Jagdgenosse/in durch eine ge-
schäftsfähige Person vertreten lassen. Die schriftliche Vollmacht ist
vor dem Beginn der Sitzung beim Jagdvorstand vorzulegen.

Anträge zur Tagesordnung können bei Bedarf bis zum Beginn der
Versammlung gestellt werden.

Tagesordnung:

1. Annahme der Niederschrift über die 16. Sitzung der
Genossenschaftsversammlung am Mittwoch, den 29.
September 2010 in Roderath
2. Jahresrechnung des Rechnungsjahres 2010;
 - a) Beschluss der Jahresrechnung 2010
 - b) Entlastung des Jagdvorstands
3. Neuwahl des Jagdvorstands gem. § 8 Absatz 1 der
Genossenschaftssatzung;
 - a) Bestellung eines Wahlleiters und ggf. der Stimmzähler
 - b) Wahl des/r Jagdvorstehers/in
 - c) Wahl des/r 1. Beisitzers/in, der/die zugleich
Stellvertreter/in des Vorsitzenden ist
 - d) Wahl des/r 2. Beisitzers/in
 - e) Wahl des/r Stellvertreter/innen der Beisitzer/innen
4. Künftige Geschäfts- und Kassenführung der
Jagdgenossenschaft;
 - a) Geschäftsbesorgungsvertrag mit der Gemeinde
Nettersheim
 - b) Weiteres Vorgehen Beratung und Beschlussfassung
5. Verschiedenes

Roderath / Boudersath, den 30. Dezember 2011

Der Jagdvorstand, gez. Erich Klinkhammer (Jagdvorsteher)

Jagdgenossenschaft des gemeinschaftlichen Jagdbezirks Nettersheim X

Jagdrevier Engelgau / Nettersheim

E i n l a d u n g zur 25. Sitzung der Genossenschaftsversammlung
am Freitag, den 03. Februar 2012, 19.30 Uhr im Vereinshaus
(Alte Schule) in Engelgau

Einladung

Sehr geehrte Jagdgenossinnen und Jagdgenossen!

Zu der vorgenannten Sitzung lade ich Sie namens und im Auftrage des
Jagdvorstands recht herzlich ein. Da wichtige Themen zur Beratung und
Beschlussfassung anstehen, bitte ich Sie um möglichst vollzähliges Er-
scheinen zu dieser Sitzung. Sie können sich in der Sitzung durch jede
volljährige und geschäftsfähige Person vertreten lassen. Bevollmächtigte
haben dem Jagdvorstand vor dem Beginn der Sitzung eine entsprechen-
de schriftliche Vollmacht vorzulegen, die zur Interessenvertretung in der
Sitzung berechtigt (dies gilt auch im Falle der Mitvertretung von Teilei-
gentum einer anderen Person, z.B. des Ehegatten oder Miterben).

Die Sitzung ist öffentlich.

Tagesordnung

1. Annahme der Niederschrift über die 24. Sitzung der Genossen-
schaftsversammlung am 16.06.2010 in Nettersheim
2. Beschluss der Jahresrechnungen der Jahre 2009, 2010 und 2011
und Entlastung des Jagdvorstands
3. Abstimmung über Geschäfts-, Kassenführung, Verteilungsplan
und Auszahlungstermin mit der Gemeinde Nettersheim
4. Neuwahl des Jagdvorstands
 - a) Wahl des/r Jagdvorstehers/in
 - b) Wahl des/r 1. Beisitzers/in, zugleich Stellvertreter/in des/r
Jagdvorstehers/in
 - c) Wahl des/r 2. Beisitzers/in
 - d) Wahl der Stellvertretungen des/r 1. und 2. Beisitzers/in
5. Wahl von zwei Rechnungsprüfern/innen und ggf. deren Stellver-
tretungen
6. Antrag auf Aufnahme eines Mitpächters in den laufenden Jagd-
pachtvertrag
7. Verschiedenes

Anträge zur Tagesordnung können zu Beginn der Sitzung eingebracht
und zur Abstimmung gestellt werden. Ich freue mich auf Ihre Teilnah-
me an der Sitzung.

Nettersheim, den 04.01.2012

Mit freundlichen Grüßen

gez. Karl Josef Cremer (Jagdvorsteher), Der Jagdvorstand



Inh. Ralf Hellenthal

Zalfen Bestattungshaus e.K.

- Trauerdekorationen
- Überführungen im In- und Ausland
- Sarglager
- Übernahme kompletter Beerdigungen aller Art

Ulmenstraße 4

53947 Nettersheim - Engelgau

Tel. 0 24 86 / 80 00 06

TischlereiSchruff

- Möbelbau ■ Türen & Fenster ■ Parkett
- Innen- und Trockenbau ■ Treppen ■ Holzgrabkreuze



BestattungenSchruff

- Beisetzungen aller Art
- Erledigung sämtlicher Formalitäten
- eig. Verabschiedungs- und Klimaraum ■ Sargausstellung



Reiner Schruff · Nordstraße 28 · 53947 Nettersheim · Tel. 02486-800270
Mobil 0171-4218089

Vorverkauf für Galakonzertabend mit Vlado Kumpan mit seinen Musikanten in Frohngau

Zu seinem 50-jährigen Bestehen bietet der Musikverein Frohngau den Freunden der Blasmusik ein besonderes Konzerterlebnis. Am Samstag, den 05.05.2012 tritt der Europameister der Blasmusik 2003, Vlado Kumpan, mit seinen Musikanten im Festzelt in der Dorfmitte von Frohngau auf. Der Kartenvorverkauf startet am Sonntag, den 15.01.2012. In der Zeit von 10 - 13 Uhr können die Karten im Proberaum des Vereins (Greußstraße Ecke Helderstraße) erworben werden. Die Karten kosten 19 Euro. Mit der Eintrittskarte ist eine Platzreservierung verbunden. Wer den Vorverkaufstermin nicht wahrnehmen kann, hat die Möglichkeit ab dem 16.01.2012 Eintrittskarten über das Onlineformular auf der Internetseite www.mv-frohngau.de zu bestellen. Weitere Informationen können auch unter Tel. 02440/1358 erfragt werden. Das Konzert von Vlado Kumpan und seinen Musikanten ist sicherlich ein High-Light unseres Jubiläums. Wir haben für Sie zu unserem großen Fest ein umfangreiches Programm zusammengestellt, welches Sie mit Sicherheit begeistern wird.

Der Musikverein Frohngau freut sich bereits jetzt auf zahlreiche Besucher für dieses außergewöhnliche Konzertereignis.

50 Jahre Musikverein Frohngau
1962 - 2012

Großes Musikfest in Frohngau 04. - 06. Mai 2012

mit dem absoluten Musik-Highlight:



Vlado Kumpan
& seine Musikanten

am Samstag, den 05.05.2012
in Frohngau im großen Festzelt

weitere Infos auch im Internet unter
www.mv-frohngau.de

Stabil. Verlässlich. Nah. Vertraut.

Jeder Mensch hat etwas, das ihn antreibt.

Wir machen den Weg frei.

Wir fühlen uns verantwortlich für die Region!
„Sie ist Heimat, Herkunft, Gegenwart und Zukunft der VR-Bank Nordeifel eG; gemeinsam sind wir stark.“
Zitat aus unserem Unternehmensleitbild

Die Hausbank der Region mit 145 Mitarbeitern und 12 Geschäftsstellen



www.vr-banknordeifel.de - info@vr-banknordeifel.de - 0 24 45 / 95 02 0

Milz Mineralölkontor Eifel

Heizöl - Diesel - Schmierstoffe

02486 - 801 802

Theo Milz
Auf der Heide 27
53947 Nettersheim

Mobil: 0170 - 411 33 87
Fax: 02486 - 801 803
email: info@eifel-heizoel.de



PHOTOVOLTAIK

LASSEN SIE DIE SONNE IN IHR HAUS... MIT PHOTOVOLTAIK SAUBEREN STROM ERZEUGEN

MIT FÖRDERUNG VOM STAAT

Informieren Sie sich jetzt unter unserer Beratungshotline
0228 512-251
modernisierung@knauber-energie.de



KNAUBER®

ENERGIE, SO VIEL, SO GUT.

www.knauber-energie.de

B.O. BRILLEN OUTLET

Einfach schärfer sehen.

* **KOMPLETTPREISE**
** inkl. der besten Entspiegelung, Härtung und Lotusbeschichtung

Top-Marken-Fassungen

POLICE	MISSE SIXTY
ENJOY	MEXX
REPLAY	Reebok
CERRUTI 1881	GIVENCHY

und viele andere ...

z.B. REEBOK	120 € *
z.B. POLICE	140 € *
+ 2 Einstrahlen Brillengläser**	
z.B. ENJOY	310 € *
z.B. CERRUTI	330 € *
+ 2 Komfort Gleitsichtgläser**	

Bahnhofstrasse 10 D-53947 Nettersheim Fon +49 (0) 2486 - 80 19 12 nettersheim@bo-brillenoutlet.de	Kölnerstrasse 23 D-53949 Dahlem Fon + (0) 2447 - 91 72 28 dahlem@bo-brillenoutlet.de	Neuer Markt 50 D-42781 Haan Fon +49 (0) 2129 - 5 28 65 haan@bo-brillenoutlet.de
Di - Mi 10.00 - 13.00 14.00 - 18.00 Sa 09.30 - 13.00	Do 10.00 - 17.00 Fr 09.00 - 18.00 Sa 09.30 - 13.00	Di - Fr 09.30 - 13.00 14.00 - 18.00 Sa 09.00 - 13.00