

Gemeindeblatt

Amtsblatt und Informationen



Freitag, 24. April 2026 - Jahrgang 21- Ausgabe 8

Inhalt

Amtliche Bekanntmachungen
Seiten 2 - 4

Informationen aus dem Rathaus
Seite 5

Aus den Einrichtungen
Seiten 6 - 8

Aus den Vereinen
Seiten 10 - 11

Wir gratulieren zum Geburtstag
Seite 14

Aus unseren Kirchen
Seiten 14 - 15

Notdienste
Seite 15

Impressum
Gemeindeblatt

Herausgeber und V.i.S.P.:
Gemeinde Nettersheim
Bürgermeister
Norbert Crump
Krausstraße 2
53947 Nettersheim
gemeindeblatt@nettersheim.de

Herstellung:
Druckerei Rosenbaum
53947 Nettersheim
Tel.: 0 24 86 / 911 003
info@druckerei-rosenbaum.de

Auflage:
3.600
Erscheinungsweise:
2-wöchentlich

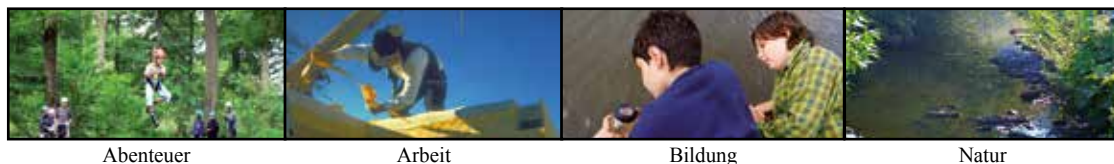

Abenteuer

Arbeit

Bildung

Natur



Naturzentrum Eifel

#Natur erleben – Schätze entdecken
#Herzstück #nachhaltig
#Begreifen durch Erleben



Wir laden Sie heute ein! Machen Sie doch einfach mal Urlaub in der eigenen Heimat. Genießen Sie Momente auf stillen Pfaden, in faszinierender Naturkulisse und charmanten Eifeldörfern. Als Ausgangspunkt und Ideengeber ist unser touristisches Herzstück, das Naturzentrum Eifel, an der Urftstraße 2-4 in Nettersheim ideal. Ein Besuch lohnt sich immer: zu jeder Jahreszeit, bei Wind und Wetter!

Im Jahresprogramm 2026 präsentieren wir Veranstaltungen, die das Leitbild „Begreifen durch Erleben“ des Naturzentrums Eifel, den Aspekt des lebenslangen Lernens und die Ideale einer Bildung für Nachhaltige Entwicklung (BNE) aufgreifen. Alle Generationen finden ein Programm mit Wanderungen, Workshops, Seminaren und Familienerlebnisangeboten aus vielen regionaltypischen Interessensgebieten. Überzeugen Sie sich selbst davon. **QR-Code scannen und durch das Jahresprogramm stöbern!**

In der Ausstellungslandschaft im Obergeschoss steht unsere Kulturlandschaft mit all ihren Facetten im Mittelpunkt: Wie haben unsere Vorfahren gelebt? Wie ist unser Landschaftsbild geprägt? Wie wirkt sich der Waldreichtum auf unser Leben aus? Welche Tiere und Pflanzen sind typisch? Dies sind nur einige Fragen, die interessant beantwortet werden. Im Museumsbereich Wiesen und Weiden können Sie sogar ein echtes Bienenvolk beobachten.

Für Gemeindegänger ist der Eintritt frei!

Im Erdgeschoss finden Sie unser Publikumshighlight: Das Meerwasseraquarium. Es ist ein von heute lebenden Tieren bewohntes Korallenriff, das einen Eindruck davon vermittelt, wie es vor rund 380 Millionen Jahren in unserer Region aussah.

Im gut sortierten Museumsshop finden Sie sicher das ein oder andere Geschenk oder ein Eifeler Mitbringsel. An der Tourist-Information berät man Sie gerne zu den Möglichkeiten der Freizeit- und Urlaubsgestaltung in unserer Heimat. Hier füllen wir unsere Philosophie „Nettersheim: Natur erleben – Schätze entdecken“ mit Leben.

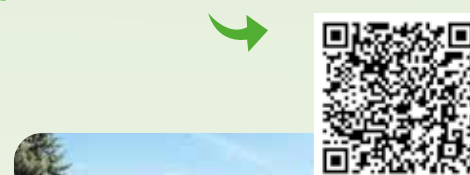

Veranstaltungstipp

„Zu Gast in der eigenen Heimat“
am Sonntag, 26. April in Nettersheim

Das kleine Gelb im großen Grün – Was vom frischen Bunt in den Frühlingssalat darf: 14 bis 16.30 Uhr
Frühlingsbesuch bei den Matronen: 14 bis 17 Uhr

Anmeldung und Information zu Teilnehmergebühren im Naturzentrum Eifel telefonisch unter **(02486) 12 46** und per E-Mail an **naturzentrum@nettersheim.de**



Amtliche Bekanntmachungen

Bekanntmachung

Am **Dienstag, 28.04.2026**, 17:00 Uhr, findet im Holzkompetenzzentrum Nettersheim, die 42. Sitzung der Verbandsversammlung des Wasserbeschaffungsverbandes Hermesberg statt.

Tagesordnung:

A). Öffentlicher Teil

1. Ersatzwahl des Vorstandsvorstehers
2. Feststellung des Jahresabschlusses 2024 und Entlastung des Vorstandsvorstandes
3. Zwischenbericht vorläufiges Jahresergebnis 2025
4. Investitionsmaßnahmen Hauserbenden Haushaltsjahr 2026
5. Erlass der Haushaltssatzung des Wasserbeschaffungsverbandes Hermesberg für das Jahr 2026 mit den dazugehörigen Anlagen
6. Gebührenbedarfsberechnung für den Wasserabgabepreis 2026
7. Umgang mit der Bilanzierungshilfe nach dem NKF-COVID-19-Ukraine-Isolierungsgesetz (NKF-CUIG)
8. Mitteilungen und Informationen

B). Nichtöffentliche Sitzung

1. Auftragsvergabe
Jahresabschlussprüfung zum 31.12.2025
2. Mitteilungen und Informationen

gez. Björn Wassong, stellv. Vorstandsvorsteher

Satzung der Eifelgemeinde Nettersheim über die Erhebung von Elternbeiträgen im Rahmen der „Offenen Ganztagschule im Primarbereich“ vom 24. März 2026

Präambel

Auf Grund der §§ 7 und 41 der Gemeindeordnung für das Land Nordrhein-Westfalen (GO NRW) in der Fassung der Bekanntmachung vom 14. Juli 1994 (GV. NRW. S.666), zuletzt geändert durch Artikel 1 des Gesetzes vom 10. Juli 2025 (GV.NRW S.618), in Kraft getreten am 01. Januar 2026, der §§ 2, 4 und 6 Kommunalabgabengesetz für das Land Nordrhein-Westfalen (KAG NRW) in der Fassung der Bekanntmachung vom 21. Oktober 1969 (GV. NRW. S. 155), zuletzt geändert durch Gesetz vom 05. März 2024 (GV.NRW S.155), in Kraft getreten am 01. Januar 2024 und des Runderlasses des Ministeriums für Schule und Bildung des Landes NRW „Gebundene und offene Ganztagschulen sowie außerunterrichtliche Ganztags- und Betreuungsangebote im Primarbereich und Sekundarstufe I“ vom 23. Dezember 2010 (ABI. NRW. 01/11 S. 38, berichtigt 02/11 S. 85), zuletzt geändert durch Runderlass vom 7. Mai 2025 (ABI. NRW. 05/25), hat der Rat der Gemeinde Nettersheim in seiner Sitzung am 24. März 2026 folgende Satzung beschlossen:

§ 1

Offene Ganztagschule im Primarbereich

1. Die Offene Ganztagschule im Primarbereich (OGS) bietet zusätzlich zum planmäßigen Unterricht an den Unterrichtstagen, an unterrichtsfreien Tagen (außer an Samstagen, Sonntagen und Feiertagen) und in den Ferien außerunterrichtliche Angebote an.
2. Die Regelbetreuungszeit beginnt nach Ende der 4. Unterrichtsstunde und endet um 16.00 Uhr, in begründeten Ausnahmefällen nach Vorlage einer Bescheinigung des Arbeitgebers um 16.30 Uhr.
3. Darüber hinaus findet eine wochenweise Betreuung in den Ferien statt, sowie an maximal vier beweglichen Ferientagen (Ausnahme Rosenmontag) und maximal zwei Elternsprechtagen, sowie an einem Tag, an dem der Lehrerausflug stattfindet. Die Zeiträume der

Ferienbetreuung werden zu Beginn des Schuljahrs schriftlich mitgeteilt. Im Rahmen der jährlich stattfindenden Betriebsfeste des Trägers findet keine Betreuung statt.

4. Für die Teilnahme an der Offenen Ganztagschule (OGS) am Grundschulverbund Gemeinde Nettersheim werden Elternbeiträge erhoben. Die Elternbeiträge dienen neben den Landeszuschüssen, die für die OGS gewährt werden, ausschließlich der Finanzierung der aus dem Betreuungsangebot entstehenden Personal- und Sachkosten.

§ 2

Teilnahme, Anmeldung

1. Die Teilnahme an außerunterrichtlichen Angeboten der OGS ist freiwillig. Die Anmeldung eines Kindes zur OGS ist jedoch für die Dauer eines Schuljahres (01.08. – 31.07.) verbindlich und löst grundsätzlich die Beitragspflicht nach dieser Satzung aus.
2. Die Anmeldung erfolgt schriftlich und wird durch Abschluss eines Betreuungsvertrages zwischen den Sorgeberechtigten und der Eifelgemeinde Nettersheim bestätigt. Die Anmeldung verlängert sich automatisch, wenn das Kind nicht bis zum 15.03. des laufenden Schuljahres abgemeldet wird.
3. Mit der Anmeldung erkennen die Sorgeberechtigten diese Satzung mit dem hierin festgelegten Elternbeitrag an.
4. An den außerunterrichtlichen Angeboten der Offenen Ganztagschule können die Schülerinnen und Schüler des Grundschulverbundes Gemeinde Nettersheim teilnehmen. Unter Beachtung des Rechtsanspruches kann eine Aufnahme nur erfolgen, soweit freie Plätze vorhanden sind.
5. Die Teilnahme am Mittagessen ist verpflichtend.

§ 3

Abmeldung / Ausschluss

1. Eine vorzeitige, unterjährige Abmeldung von den Angeboten der OGS ist mit einer Frist von vier Wochen jeweils zum 1. eines Monats möglich bei
 - Wechsel der Schule
 - Wohnortwechsel
 - Änderung hinsichtlich der Personensorge für das Kind
2. Ein Kind kann von der Teilnahme an außerunterrichtlichen Angeboten der Offenen Ganztagschule ausgeschlossen werden, wenn insbesondere
 - das Verhalten des Kindes ein weiteres Verbleiben nicht zulässt,
 - das Kind das Angebot nicht regelmäßig wahrnimmt,
 - den Beitrags- und/oder Mittagessenzahlungen trotz mehrfacher Mahnung nicht nachgekommen wird,
 - die Angaben, die zur Aufnahme geführt haben, unrichtig sind.
3. Über den Ausschluss entscheidet die Leitung im Einvernehmen mit dem Schulträger als gleichzeitigem Träger der OGS.
4. Bei massiven Verstößen gegen die Schulordnung können angemessene und verhältnismäßige Maßnahmen ergriffen werden.

§ 4

Schule von acht bis eins

1. Neben dem Angebot der OGS wird das außerunterrichtliche Angebot „Schule von acht bis eins“ angeboten. Der Zeitrahmen dieses Angebotes erstreckt sich in der Regel an allen Unterrichtstagen ab Unterrichtsende bis Schulschluss.
2. Im Rahmen dieses Angebotes ist grundsätzlich kein Mittagessen vorgesehen.
3. Den Schülerinnen und Schülern wird im Rahmen dieses außerunterrichtlichen Angebotes die Möglichkeit zu Spiel, Bewegung und anderen Freizeitangeboten und zur eigenständigen Hausaufgabenerledigung geboten, wobei eine Hausaufgabenhilfe nicht stattfindet.
4. Die Anmeldung zu diesem Betreuungsangebot ist freiwillig. Sie hat schriftlich über den/die Sorgeberechtigte/n zu erfolgen.
5. Zu An- und Abmeldungen gelten analog die in § 2 und § 3 genannten Regelungen.
6. Der Beitrag für die Teilnahme am außerunterrichtlichen Angebot „Schule von acht bis eins“ beträgt 50 Euro.
7. Beitragszeitraum ist die Zeit vom 01.08. eines Jahres bis zum 31.07. des Folgejahres (Schuljahr).

8. Die Beitragspflicht entsteht mit der Aufnahme des Kindes in dieses Betreuungsangebot.

§ 5

Elternbeiträge

- Die Beitragspflichtigen haben entsprechend ihrer wirtschaftlichen Leistungsfähigkeit einen Elternbeitrag zu entrichten. Die wirtschaftliche Leistungsfähigkeit bemisst sich nach dem Jahreseinkommen der Beitragspflichtigen.
- Der Elternbeitrag wird als Jahresbeitrag festgesetzt und ist in monatlichen Teilbeträgen fällig. Die Beitragspflicht wird durch die Schließungszeiten der OGS nicht berührt.
- Die Pflicht zur Zahlung des Elternbeitrags beginnt mit dem 01. des Monats, in dem das Kind in die OGS aufgenommen wird.
- Die Höhe der Elternbeiträge ergibt sich aus der Anlage zu dieser Satzung.
- Besucht ein Geschwisterkind eine Kindertageseinrichtung im Kreis Euskirchen und entsteht auf Grund der Satzung für Kindertageseinrichtungen eine Beitragsbefreiung für die Inanspruchnahme der Kinderbetreuung, so tritt an Stelle des nach dieser Satzung festzusetzenden Beitrags derjenige, der für die jeweilige Gruppenform und den jeweiligen Betreuungsumfang in der Kindertageseinrichtung erhoben würde. Dies gilt nur, sofern der Beitrag für die Kindertagesbetreuung den sich nach der OGS-Satzung ergebenden Beitrag übersteigt und bis zur Höhe des im jeweils gültigen Erlass vorgegebenen Höchstbeitrages.
- Besuchen Geschwisterkinder gleichzeitig eine OGS-Gruppe am GSV Gemeinde Nettersheim, so reduziert sich der Beitrag für das zweite und jedes weitere Kind auf 50 % des nach der Beitragstabelle zu dieser Satzung zu zahlenden Betrages.
- Wird ein Kind im Laufe des Schuljahres aufgenommen oder scheidet aus, wird der Elternbeitrag anteilig, jedoch immer für die vollen Monate erhoben.
- Der Elternbeitrag enthält nicht die Kosten für die Mittagsverpflegung. Für die Mittagsverpflegung wird eine Pauschale erhoben. Die Festlegung des Entgeltes für die Mittagsverpflegung erfolgt durch Beschluss des Rates der Gemeinde Nettersheim.
- Kann ein Kind wegen Erkrankung, Abwesenheit vom Schulort oder aus anderen Gründen, die nicht von der Schule zu vertreten sind, nicht an den Angeboten der Offenen Ganztagschule teilnehmen, so besteht kein Anspruch auf Erstattung des entsprechenden Elternbeitrages. Ebenfalls kein Anspruch auf Erstattung besteht bei nicht erfolgter Teilnahme wegen Teilnahme an einer anderen schulischen Veranstaltung (z. B. Klassenfahrt).
- Für die Teilnahme am Ferienangebot wird ein zusätzlicher Beitrag erhoben.

§ 6

Beitragspflichtige

- Beitragspflichtig sind die Eltern oder diesen rechtlich gleichgestellten Personen, mit denen das Kind zusammenlebt. Lebt das Kind mit nur einem Elternteil zusammen, so tritt dieser an die Stelle der Eltern. Mehrere Beitragspflichtige haften als Gesamtschuldner.
- Wird bei Vollzeitpflege nach § 33 Sozialgesetzbuch VIII den Pflegeeltern ein Kinderfreibetrag nach § 32 Einkommensteuergesetz gewährt oder Kindergeld gezahlt, treten die Personen, an die Stelle der Eltern.
- Lebt ein Kind in einer anderen Familie oder bei anderen Personen als bei seinen Eltern, treten an die Stelle der Eltern diese Personen, denen der Kinderfreibetrag nach § 32 Einkommensteuergesetz gewährt oder Kindergeld gezahlt wird.

§ 7

Einkommen

- Einkommen im Sinne dieser Vorschrift ist die Summe der positiven Einkünfte der Eltern im Sinne des § 2 Abs. 1 und 2 des Einkommensteuergesetzes. Ein Ausgleich mit Verlusten aus anderen Einkunftsarten und mit Verlusten des zusammen veranlagten Ehegatten ist nicht zulässig. Dem Einkommen im Sinne des Satzes 1 sind steuerfreie Einkünfte, Unterhaltsleistungen sowie die zur Deckung des

Lebensunterhaltes bestimmten öffentlichen Leistungen für die Eltern und das Kind, für das der Elternbeitrag gezahlt wird, hinzuzurechnen. Renten sind mit dem Zahlbetrag hinzuzurechnen und somit nicht als Einkommen nach Satz 1 zu berücksichtigen. Das Kindergeld sowie ein Kinderzuschlag nach dem Bundeskindergeldgesetz und entsprechenden Vorschriften, das Erziehungsgeld nach dem Bundeserziehungsgeldgesetz sind nicht hinzuzurechnen. Das Elterngeld nach dem Gesetz zum Elterngeld und zur Elternzeit (BEEG) bleibt in der Höhe der in § 10 Abs. 1 und 3 BEEG genannten Beträge bei der Ermittlung des maßgeblichen Einkommens unberücksichtigt. Bezieht ein Elternteil Einkünfte aus einem Beschäftigungsverhältnis oder aufgrund der Ausübung eines Mandats und steht im aufgrund dessen für den Fall des Ausscheidens eine lebenslange Versorgung oder an deren Stelle eine Abfindung zu oder ist er in der gesetzlichen Rentenversicherung nachzuversichern, dann ist dem nach diesem Absatz ermittelten Einkommen ein Betrag von 10 v. H. der Einkünfte aus diesem Beschäftigungsverhältnis oder aufgrund der Ausübung des Mandats hinzuzurechnen. Für das dritte und jedes weitere Kind sind die nach § 32 Abs. 6 Einkommensteuergesetz zu gewährenden Freibeträge von dem nach diesem Absatz ermittelten Einkommen abzuziehen. Bei der Einkommensberechnung bleibt die Eigenheimzulage nach dem Eigenheimzulagegesetz außer Betracht (§ 90 Abs. 1 S. 4 SGB VIII).

- Maßgebend für die Beitragsfestsetzung ist das jeweilige Jahreseinkommen (Kalenderjahr). Im Rahmen der erstmaligen Ermittlung des Jahreseinkommens ist das Einkommen des der Auskunftserteilung vorangegangenen Kalenderjahres zu berücksichtigen. Abweichend von Satz 1 ist das Zwölfwache des Einkommens des letzten Monats zugrunde zu legen, wenn es voraussichtlich auf Dauer höher oder niedriger ist als das Einkommen des vorangegangenen Kalenderjahres. Wird das Zwölfwache des Einkommens des letzten Monats zugrunde gelegt, so sind auch Einkünfte hinzuzurechnen, die zwar nicht im letzten Monat bezogen wurden, aber im laufenden Jahr anfallen. Soweit Monatseinkommen schwankend oder nicht bestimmbar sind, ist abweichend von Satz 2 auf das zu erwartende Jahreseinkommen abzustellen. Bei Änderung der Einkommensverhältnisse ist der Elternbeitrag ab dem Kalendermonat nach Änderung neu festzusetzen. Änderungen der Einkommensverhältnisse, die zur Zugrundelegung einer höheren Einkommensgruppe führen können, sind unverzüglich anzugeben.
- Bei Überprüfung einer bereits erfolgten oder bei einer erstmaligen rückwirkenden Beitragsfestsetzung wird das tatsächliche Einkommen im Jahr der Beitragspflicht zugrunde gelegt. Ergibt sich in diesem Fall eine andere Beitragshöhe, ist diese ab dem 01.01. des maßgeblichen Kalenderjahres festzusetzen.
- Werden von den Beitragspflichtigen nicht die erforderlichen Angaben zur Einkommenshöhe gemacht oder wird der geforderte Nachweis nicht erbracht, ist der höchste Elternbeitrag zu leisten.

§ 8

Auskunftspflichten

Bei Aufnahme und danach auf Verlangen haben die Eltern dem Schulträger schriftlich die zur Festsetzung des Elternbeitrages notwendigen Auskünfte über ihre Einkommensverhältnisse zu erteilen und entsprechende Nachweise zu erbringen.

§ 9

Fälligkeit / Vollstreckung

- Die Elternbeiträge nach dieser Satzung werden durch schriftlichen Bescheid des Schulträgers festgesetzt und sind zum 1. eines jeden Monats fällig.
- Rückständige Elternbeiträge werden im Verwaltungszwangsverfahren beigetrieben. Maßgebend hierfür sind die Bestimmungen des Verwaltungsvollstreckungsgesetzes NRW in der jeweils gültigen Fassung.

§ 10

Verjährung

Die Verjährungsfrist für Elternbeiträge ergibt sich aus § 12 Abs. 1 Nr. 4b des Kommunalabgabengesetzes für das Land Nordrhein-Westfalen (KAG)

i.V.m. § 169 Abs. 2 S. 1 und § 170 Abs. 2 Nr. 1 Abgabenordnung (AO).

§ 11 Datenschutz

Die Gemeinde Nettersheim darf die zur Durchführung dieser Satzung und die mit der Antragstellung erforderlichen personenbezogenen Daten erheben, speichern und weiterverarbeiten. Die Nutzung und Verarbeitung der Daten erfolgt unter Beachtung der Vorschriften des Sozialgesetzbuches VIII (SGB VIII) in der jeweils geltenden Fassung.

§ 12 Inkrafttreten

Diese Satzung tritt am 01.08.2026 in Kraft. Gleichzeitig tritt die Satzung der Eifelgemeinde Nettersheim über die Erhebung von Elternbeiträgen im Rahmen der „Offenen Ganztagschule im Primarbereich“ vom 29.03.2022 und der 1. Änderungssatzung vom 12.12.2023 außer Kraft.

Nettersheim, 24.03.2026
gez. Norbert Crump
Bürgermeister

Bekanntmachungsanordnung

Die vorstehende Satzung wird hiermit ortsüblich öffentlich bekannt gemacht.

Gleichzeitig wird bestätigt, dass der Wortlaut der vorstehenden Veröffentlichung mit dem Beschluss des Rates in seiner Sitzung am 24.03.2026 übereinstimmt.

Hingewiesen wird darauf, dass die Verletzung von Verfahrens- oder Formvorschriften nach Ablauf eines Jahres seit dieser öffentlichen Bekanntmachung nicht mehr geltend gemacht werden kann, es sei denn,

- eine vorgeschriebene Genehmigung habe gefehlt oder ein vorgeschriebenes Anzeigeverfahren sei nicht durchgeführt worden,
- die Satzung sei nicht ordnungsgemäß öffentlich bekannt gemacht worden,
- der Bürgermeister habe den Ratsbeschluss vorher beanstandet,
- der Form- oder Verfahrensmangel sei gegenüber der Gemeinde vorher gerügt und dabei die verletzte Rechtsvorschrift und die Tatsache bezeichnet worden, die den Mangel ergibt.

Nettersheim, 24.04.2026
gez. Norbert Crump
Bürgermeister

Anlage zu § 5 der Satzung der Eifelgemeinde Nettersheim über die Erhebung von Elternbeiträgen im Rahmen der Offenen Ganztagschule im Primarbereich vom 24.03.2026

Beiträge OGS

Einkommensgruppe	mtl. Beitrag
bis 15.000,00 €	20,00 €
15.001,00 € bis 25.000,00 €	35,00 €
25.001,00 € bis 37.000,00 €	50,00 €
37.001,00 € bis 50.000,00 €	65,00 €
50.001,00 € bis 62.000,00 €	80,00 €
62.001,00 € bis 80.000,00 €	100,00 €
80.001,00 € bis 100.000,00 €	125,00 €
über 100.000,00 €	150,00 €

Öffentliche Sicherheit
- Polizeiruf 110 -

Öffentliche Bekanntmachung

Bezirksregierung Köln
Dezernat 33
-Ländliche Entwicklung, Bodenordnung-

Köln, den 17.03.2026
Zeughausstraße 2-8
50667 Köln
Telefon: 0221/147-2033

Flurbereinigung Ripsdorf
Az.: 33.41 -5 10 03-

Schlussfeststellung

In dem Flurbereinigungsverfahren Ripsdorf, Kreis Euskirchen, wird hiermit die Schlussfeststellung gemäß § 149 des Flurbereinigungs-gesetzes (FlurbG) in der Fassung vom 16. März 1976 (BGBl. I S. 546), zuletzt geändert durch Gesetz vom 19. Dezember 2008 (BGBl. I S. 2794) angeordnet.

Es wird festgestellt, dass

- die Ausführung des Flurbereinigungsverfahrens nach dem Flurbereinigungsplan und dem dazu ergangenen Nachtrag 1 bewirkt ist,
- den Beteiligten keine Ansprüche mehr zustehen, die im Flurbereinigungs-verfahren hätten berücksichtigt werden müssen,
- die Aufgaben der Teilnehmergeinschaft abgeschlossen sind,
- die Beteiligten ihre Verpflichtungen gegenüber der Teilnehmerge-meinschaft erfüllt haben.

Das Flurbereinigungsverfahren endet mit der Zustellung der unanfechtbaren Schlussfeststellung an die Teilnehmergeinschaft. Gleichzeitig erlischt die Teilnehmergeinschaft der Flurbereinigung Ripsdorf. Damit erlöschen auch die Rechte und Pflichten ihres Vorstandes.

Gründe

Der Abschluss des Flurbereinigungsverfahrens durch die Schlussfeststellung ist mit Blick auf die im Tenor dieser Verfügung getroffenen Feststellungen gemäß § 149 FlurbG zulässig und gerechtfertigt.

Die Ausführung des Flurbereinigungsplanes und seines Nachtrages 1 ist in tatsächlicher und rechtlicher Hinsicht bewirkt.

Das Grundbuch, das Liegenschaftskataster und die sonstigen öffentlichen Bücher sind berichtigt.

Die neu geschaffenen gemeinschaftlichen und öffentlichen Anlagen sind dem jeweils Unterhaltungspflichtigen in die Unterhaltung übergeben worden.

Rechtsbehelfsbelehrung

Gegen diesen Verwaltungsakt kann innerhalb eines Monats Widerspruch unter Angabe des Aktenzeichens erhoben werden bei der

Bezirksregierung Köln, Dezernat 33
50667 Köln.

Der Widerspruch steht auch dem Vorstand der Teilnehmergeinschaft der Flurbereinigung Ripsdorf zu.

Falls die Frist durch eine bevollmächtigte Person versäumt werden sollte, würde deren Verschulden der vollmachtgebenden Person zugerechnet werden.

Im Auftrag

(LS)

gez. Kopka

Leitender Regierungsvermessungsdirektor

Der Inhalt der o.a. Bekanntmachung wird auch auf der Internetseite der Bezirksregierung Köln
<https://url.nrw/flurbereinigungsverfahren> veröffentlicht.

Allgemeine Hinweise zum Datenschutz für den Geschäftsbereich der Bezirksregierung Köln sowie Informationen zur Verarbeitung personenbezogener Daten im Flurbereinigungsverfahren sind zu finden unter:

<https://www.bezreg-koeln.nrw.de/flurbereinigungsverfahren>

Auf Wunsch werden diese Informationen gerne auch barrierefrei zur Verfügung gestellt.

Informationen aus dem Rathaus



Übung der Bundeswehr vom 08. Mai bis 22. Mai 2026

Unter dem Übungsnamen „GELBER MERKUR 2026“ trainiert die Bundeswehr unter der Leitung der Teilstreitkraft (TSK) Cyber- und Informationsraum in der Zeit vom **08. Mai – 22. Mai 2026** mit rund 1.200 Soldaten deutschlandweit.

Ein Übungsteil findet dabei zeitgleich unter anderem im Raum der Gemeinde Nettersheim statt. Da es sich in Teilen um eine freilaufende Übung handelt, trainieren die Soldatinnen und Soldaten teilweise auch außerhalb von Standort- bzw. Truppenübungsplätzen. Die Soldatinnen und Soldaten werden Waffen mit sich führen. Im Rahmen der Übung werden vereinzelt Schüsse mit Platzpatronen zu hören sein (sog. Manövermunition).

Es besteht kein Grund zur Sorge!

Wir möchten darauf hinweisen, dass das Filmen, Fotografieren, Abbilden oder Beschreiben von militärischen Vorgängen den objektiven Tatbestand des § 109g Abs. 1 StGB erfüllen kann. Eine den Umständen angemessene Reaktion der eingesetzten Absicherungskräfte ist daher zu erwarten.

Interkommunale Rufbereitschaft - Ordnungsamt

Seit 2022 ist die Gemeinde Nettersheim an die interkommunale Rufbereitschaft der örtlichen Ordnungsbehörden angeschlossen, um auf kommunaler Ebene zu gewährleisten, dass Mitarbeiter jederzeit für unaufschiebbare Aufgaben zur Aufrechterhaltung der öffentlichen Sicherheit und Ordnung erreichbar sind. Die interkommunale Rufbereitschaft ist ein Zusammenschluss der Gemeinden Kall, Hellenthal, Blankenheim, Nettersheim und der Stadt Schleiden. Ab dem 01. Juli 2026 schließt sich auch die Gemeinde Dahlem der interkommunalen Rufbereitschaft an. Der Rufbereitschaftsdienst beginnt an den Tagen von Montag bis Donnerstag um 16 Uhr, freitags um 12.30 Uhr und endet jeweils morgens um 7.30 Uhr. An Wochenenden und an Feiertagen steht die Rufbereitschaft rund um die Uhr zur Verfügung. Die Erreichbarkeit ist über die Leitstelle der Polizei (Notruf 110) und die der Rettungsleitstelle (Notruf 112) gewährleistet. Die Anrufe werden von dort aus an die diensthabenden Ordnungsbeamten der jeweils zuständigen Kommune im Rahmen der Rufbereitschaft weitergeleitet. Der Vorteil des Kontakts über die Leitstellen liegt darin, dass die Beamten in den jeweiligen Leitstellen die Notrufe richtig einschätzen und entsprechend reagieren können. Die interkommunale Rufbereitschaft ist außerhalb der Öffnungszeiten der örtlichen Ordnungsbehörden auch nur für Notfälle zu bemühen, die nicht aufschiebbar sind. Nicht geleerte Mülltonnen oder falsch geparkte Autos gehören in der Regel nicht dazu.

In Notfällen, außerhalb der Öffnungszeiten des Ordnungsamtes der Gemeinde Nettersheim, scheuen Sie sich also nicht die 112 oder 110 zu wählen, um Ihr Anliegen vorzutragen.

Umgestaltung des Eiffelplatzes in Marmagen Baubeginn Anfang Mai geplant

Nachdem die geplante Umgestaltung des Eiffelplatzes in Marmagen im Rahmen mehrerer Workshops gemeinsam mit der Dorfbevölkerung erörtert und abgestimmt wurde, ist der Auftrag für die Tiefbauarbeiten inzwischen erteilt worden. Der Beginn der Bauarbeiten ist für Anfang Mai vorgesehen. Die Fertigstellung der Gesamtmaßnahme wird derzeit für Ende November 2026 angestrebt.

Während der Bauphase stehen Ersatzparkmöglichkeiten auf der neu geschaffenen Platzfläche am Keltenring zur Verfügung. Auch der wöchentliche Wochenmarkt wird für die Dauer der Arbeiten auf diese Fläche verlegt.



Das SB-Center der Kreissparkasse Euskirchen sowie die Apotheke am



Eiffelplatz bleiben weiterhin erreichbar. Der Zugang erfolgt während der Bauzeit über die Kölner Straße und wird durch entsprechende Absperungen gesichert, sodass die Nutzung weitestgehend uneingeschränkt möglich ist.

Für die während der Bauzeit entstehenden Beeinträchtigungen bittet die Gemeinde die Bürgerinnen und Bürger von Marmagen um Verständnis.



Nettersheimer Hof
HOTEL & RESTAURANT

Bahnhofstraße 5-7
53947 Nettersheim
nettersheimer-hof.de

Gutschein

Sie waren noch nicht bei uns?
Dann erhalten Sie einmalig
bei Vorlage dieses Abschnitts

15% Rabatt
auf alle Speisen und Getränke
bei Ihrem Besuch im Restaurant.

Wir freuen uns auf Sie!

Gutschein gilt für max. 10 Personen.
Keine Barauszahlung möglich.



Zalfen

Bestattungshaus e.K.

Am Ende des Werts gut ankommen.
Wir begleiten Sie im Trauerfall.

Inh. Ralf Hellenthal
Ulmenstraße 4
53947 Nettersheim-Engelgau
Telefon 0 24 86 / 80 00 06

Aus den Kindergärten

Tierisch was los im Annex

In der Kita im Annex drehte sich in den vergangenen Wochen alles rund um das Thema Haustiere. Hierbei ging es vor allem darum, den Kindern den verantwortungsbewussten Umgang mit Tieren nahe zu legen. Es wurde ihnen vermittelt, wie man sich Tieren gegenüber richtig verhält, wie viel Fürsorge und Pflege sie benötigen und das jedes Tier einzigartig ist.



Im Verlauf des Projektes stellten die Kindergartenkinder und Erzieherinnen ihre Haustiere vor. Dazu durften diese auch die Kita einmal besuchen. Darunter waren verschiedene Hunderassen, Katzen, Hasen, Hamster, Pferde und eine Schlange. Die Kinder konnten die Tiere und ihre Besonderheiten kennenlernen und teilweise, natürlich unter Berücksichtigung des Tierwohls, auch vorsichtig streicheln.

Ein besonderes Highlight des Projektes war der Besuch des Tierheims aus Köln – Zollstock. Das Tierheim hat sich zur Aufgabe gemacht, an die Menschen heran zu treten und über die Wichtigkeit des Tierschutzes zu berichten. Es wurde mit den Kindern besprochen warum so viele Tiere ins Tierheim kommen und was die Aufgabe eines Tierheims ist. Als Dankeschön wurden Futterspenden von den Familien gesammelt und dem Tierheim beim Besuch überreicht.



Es war ein wertvolles Projekt für den Umgang zwischen Tier und Mensch und hat den Kindern sehr viele schöne Momente und Erfahrungen im Umgang mit Tieren bereitet.

Aus den Schulen

„Das Wir gewinnt“: Projektwoche an der Gesamtschule Eifel setzt Zeichen für Gemeinschaft

Blankenheim/Nettersheim. Wenn in den Fluren der Gesamtschule Eifel fleißig gewerkelt, diskutiert und gelacht wird, dann ist wieder Projektwoche. Von Montag bis Freitag stand der Schulalltag unter dem kraftvollen Motto „Das Wir gewinnt“. In über 20 verschiedenen Projekten bewiesen die Schülerinnen und Schüler, dass Gemeinschaft weit mehr ist als nur ein Wort – es ist ein aktiver Prozess.

Wohlfühlort statt „stilles Örtchen“. Ein besonderes Augenmerk lag in diesem Jahr auf einem Thema, das alle angeht: die Verbesserung der Toilettensituation. Mit viel Engagement nahmen die Projektteilnehmer die Räumlichkeiten unter die Lupe. Es wurde nicht nur gründlich geputzt, sondern auch kreativ umgestaltet. Neue Spiegel, freundliche Dekorationen und die Bereitstellung von Hygieneartikeln sorgen nun für eine echte Wohlfühlatmosphäre. Doch dabei blieb es nicht: Die Gruppe erarbeitete ein völlig neues Nutzungskonzept, um die Sauberkeit und Wertschätzung dieser Räume langfristig zu sichern.

Nachhaltigkeit zum Anziehen und Schmökern. Auch in den mobilen Bauten herrschte reger Betrieb. Hier wurde der schuleigene Second-Hand-Laden zu neuem Leben erweckt. Ab sofort können dort Kleidungsstücke gespendet oder getauscht werden – ein starkes Statement gegen die Wegwerfgesellschaft. Der Clou: Der Raum wurde so gemütlich umgestaltet, dass er nun auch eine Leseecke mit einem Bü-

chertauschregal beherbergt. Ein Ort, der zum Verweilen und Schmökern einlädt und den Standort bereichert.

Von Menschenrechten bis hin zur Artenkunde. Die Vielfalt der Angebote war beeindruckend. Während eine Gruppe unter dem Titel „Aus Mehl wird Brot – aus Menschen Gemeinschaft“ die verbindende Kraft des Backens rund um die Welt erlebte, setzte sich ein anderes Projekt intensiv mit den eigenen Rechten auseinander: „Unterschiedlich sein, gleich wertvoll sein. Die Menschenrechte und wir“ schärfte den Blick für Toleranz und Respekt, aber auch für die Bedingungen, unter denen Menschen in anderen Ländern teilweise zu leiden haben. Auch die Natur kam nicht zu kurz. Beim Projekt Artenkunde „Was fliegt denn da? Was piepst denn da? Was kriecht denn da?“ lernten die Jugendlichen die heimischen Tiere besser kennen und untersuchten sogar bei einem Workshop im Naturzentrum Nettersheim das Leben in Bach. Wer Spaß an Kunst und Gestaltung hat, konnte malen und basteln, sowie den Schulhof neugestalten. Wer sich aber lieber ausprobieren wollte, kam bei den zahlreichen sportlichen Angeboten auf seine Kosten – ob beim Klettern, Wandern, Laufen, Tanzen, Selbstverteidigung oder bei spannenden Ballsport-Projekten.

Ein Fazit, das bleibt. Die Projektwoche 2026 hat gezeigt: Wenn alle sich nach ihren Stärken und Interessen engagieren können und dabei an einem Strang ziehen, verändert sich nicht nur das Schulumfeld, sondern auch das Miteinander. Die Schulgemeinschaft der Gesamtschule Eifel geht gestärkt aus diesen Tagen hervor – mit frisch renovierten Räumen, neuen Ideen und dem Wissen: Das Wir gewinnt tatsächlich.

Lust auf noch mehr Eindrücke? Wer die bunten Ergebnisse und die Begeisterung der Woche in Bildern erleben möchte, findet zahlreiche Fotos und Videos auf dem offiziellen Instagram-Kanal der Schule unter: @gesamtschule_eifel_offiziell



Manfred Hansen
Tischlermeister



FENSTERSERVICE

Himbergstraße 11
53947 Engalgau
mhansen@mh-fenster.de

Telefon 02486-802603
Telefax 02486-802604
Mobil 0177-3141057

- Beratung
 - Wartung
 - Reparatur
 - Verkauf
 - Montage
- Fenster + Haustüren ◀
 - in Holz, Holz-Alu + Kunststoff ◀
 - Rollladen und Fensterladen ◀
 - Insektenschutz ◀
 - Wartungsverträge ◀

Familienzentrum

Kostenfreie Orientierungskurse für die Pflege zuhause

Was tun bei (drohender) Pflegebedürftigkeit? Zielgruppe: Angehörige und Betroffene

Termine (Dauer je nach Teilnehmerzahl 90 bis 180 Minuten):

Samstag, 25. April 2026, 19 Uhr, ONLINE, Thema: allgemeine Infos & offener Austausch nach Bedarf

Freitag, 15. Mai 2026, 18 Uhr, vor Ort, Thema: allgemeine Infos & offener Austausch nach Bedarf

Ort: Familienzentrum Nettersheim, Schulstraße 6

Anmeldung: Sarah Maria Wassong, Pflegeberaterin

E-Mail: pflegeberatung_eifel@web.de, Telefon (0176) 97 70 20 80

Paartanzkurs für Anfänger

Sie wollen endlich bei Vereinsfesten, auf der Kirmes und bei Bällen mittanzen? Dann lernen Sie hier die Standardtänze und ganz nebenbei noch nette Leute kennen.

Termine: **sonntags**, 18.30 bis 20 Uhr, **3. Mai bis 12. Juli 2026**, 10 Termine

Ort: je nach Teilnehmerzahl Familienzentrum Nettersheim, Schulstraße 6, oder Gesamtschule Eifel, Höhenweg 21, Nettersheim

Kosten: 150 € pro Person

Anmeldung: Telefon (02486) 78-412, E-Mail b.wies@nettersheim.de

Kursleiter: André Schweers

Gesundes Abnehmen durch Lifestylechange

Du hast schon viele Diätversuche hinter Dir? Aber strikte Diäten machen Dir keinen Spaß? Du möchtest dauerhaft Gewicht reduzieren und es halten? Aber Verbote findest Du richtig blöd? Bisher hat nichts richtig funktioniert? Dann komm zum Seminar: „Gesundes Abnehmen in jeder Lebensphase“ vorbei und lass dich von unserer Ernährungsexpertin inspirieren. Themen: Clean Eating, Intervallfasten, entzündungshemmende Ernährung, Hormone und Wechseljahre, Schutz vor Zivilisationskrankheiten und mehr.

Termin: **7. Mai 2026**, 15.30 bis 17.15 Uhr

Ort: Familienzentrum Nettersheim, Schulstraße 6

Kosten: 25 € pro Person

Anmeldung: Telefon (02486) 85 73 oder per

E-Mail an familie@nettersheim.de

Anmeldefrist: je 10 Tage vor Termin

Leitung: Melanie Ohlerth, B.A Gesundheitspädagogin & Food-Coach

Kräuterworkshop für Kinder ab 8 Jahren mit einem Erwachsenen: Geliebtes (Un)kraut

Heute möchten wir euch zeigen, wie wertvoll unsere grünen Wegbegleiter, die wir leider oft als lästiges Unkraut beseitigen möchten, sein können. Wir werden die Superkräfte der Brennnessel und des Spitzwegerichs kennenlernen und erfahren, wie sie in unserer Küche und der traditionellen Heilkunde eingesetzt werden können. Wir werden ein Smoothie und einen Hustensaft herstellen! Bitte bringt dafür ein kleines Schraubglas mit! Maximal 6 Teilnehmer.

Termin: **8. Mai 2026**, 15.30 bis circa 17 Uhr

Ort: Familienzentrum Nettersheim, Schulstraße 6

Anmeldung bis 5. Mai: Telefon (02486) 85 73,

E-Mail familie@nettersheim.de

Unkostenbeitrag: 5 €

Frühstückstreffen für Seniorinnen und Senioren

Wir bieten an jedem zweiten Montag im Monat (außer April, Juli und August) ab 9 Uhr ein Frühstückstreffen für Seniorinnen und Senioren an. Ein gemütliches Beisammensein, das dem Austausch dient. Hier kann geklönt werden, über alte Zeiten oder über Aktuelles, es werden Kontakte wieder aufgefrischt und geknüpft. Geleitet wird das Frühstückstreffen von André Schweers, einem Tanztrainer und Heilerziehungspfleger.

Termin: 9 bis 12 Uhr, **11. Mai 2026**

Ort: Haus Nikolaus, Spielstraße 1, Nettersheim-Tondorf

Kosten: 10 € pro Person

Anmeldungen immer bis 5 Tage vor Termin über André Schweers,

Telefon (0151) 72 41 13 02, oder per

E-Mail an a.schweers@nettersheim.de

Kosten: 10 € pro Person

12. Mai 2026, 14 bis 16 Uhr

Katholische Kindertageseinrichtung Marmagen

Tag des offenen Nachmittags

Offene Sprechstunde zum Thema Vorsorgevollmacht und Beglaubigungen

Durch eine Vorsorgevollmacht können Bürgerinnen und Bürger eine Person ihres Vertrauens bevollmächtigen, sich um alle Angelegenheiten zu kümmern, wenn sie durch Unfall, Krankheit oder Alter dazu selbst nicht mehr in der Lage sein sollte. Wurde für einen solchen Fall keine Person bevollmächtigt, muss das Betreuungsgericht für den betroffenen Menschen eine rechtliche Betreuerin oder einen rechtlichen Betreuer bestellen. Der Kreis Euskirchen bietet in Nettersheim eine offene Sprechstunde zu diesem Thema an. Zudem haben sie die Möglichkeit, ihre Vollmachten beglaubigen zu lassen.

Nächster Beratungstermin:

18. Mai 2026, 14 bis 18 Uhr

Weitere Termine entnehmen Sie bitte dem Gemeindeblatt.

Eine Terminvereinbarung wird erbeten.

Ort: Literaturhaus Nettersheim, Steinfelder 12, 53947 Nettersheim

Fragen und Terminvereinbarungen: Luisa Priesnitz,

Telefon (02251) 1 56 93,

E-Mail luisa.priesnitz@kreis-euskirchen.de

Beckenbodenkurse, funktionales Training und Outdoorfitness

Schluss mit Blasenschwäche, Rückenschmerzen und eingeschränkter Beweglichkeit. Entdecke funktionelles Beckenbodentraining, das deine Körpermitte wirklich stabilisiert – für Mamas, Sportler*innen und alle, die sich stark fühlen wollen. Nach dem BeBo-Konzept und von deiner Krankenkasse bezuschusst.

Warum funktionelles Training den Unterschied macht? Durch gezielte, alltagsnahe Übungen stärkst du deine Muskulatur, verbesserst Haltung und Beweglichkeit und förderst so deine langfristige Gesundheit. Dies ist ein Präventionskurs, der von deiner Krankenkasse bezuschusst wird.

Beim Outdoortraining kannst du fitter werden, deinen Körper spüren und endlich wieder mehr Energie haben! Trainiere so, wie dein Körper es braucht: natürlich, ganzheitlich und draußen an der frischen Luft! Egal ob du ganz am Anfang stehst oder schon länger trainierst – Jedes Level ist willkommen!

Sichere dir deinen Kursplatz!

Orte: verschiedene Orte in Nettersheim, siehe Homepage

Alle Kursangebote und Workshops auf der Homwpage www.bewegtesleben.net :

Lara Nyeky, B.A. Sportwissenschaftlerin, Beckenbodentrainerin nach BeBo, Gesundheitscoach nach dem Immunsignaturcoaching

E-Mail: info@bewegtesleben.net

Telefon: (0176) 54 00 67 35

Yoga in Nettersheim

Jede*r ist willkommen, Einstieg und Probestunde jederzeit möglich

Yoga meets TCM:

Immer dienstags von 18 bis 19.30 Uhr in Nettersheim:

Drop-in & Probestunde nach Absprache jederzeit möglich.

Yoga meets Somatics:

Immer mittwochs von 18.30 bis 20 Uhr in Nettersheim:

Drop-in & Probestunde nach Absprache jederzeit möglich.

Mehr Infos, mehr Kursangebote, individuelle Einzelbegleitung & Anmeldung unter: www.yogalehrer.in, info@yogalehrer.in

Kinder- und Jugendchor Nettersheim

Entdecke deine Leidenschaft fürs Singen und schließe neue Freundschaften

Wir haben im letzten Jahr den Kinder- und Jugendchor Nettersheim

neu gegründet.

Unter Leitung von Jessica Setzer (Sängerin) und Nadja Bulatovic (Chorleiterin und Konzertpianistin) werden hier die Stimmen der Kinder und Jugendlichen chorisch gebildet und sie lernen Lieder unterschiedlichster Genres, wobei hier auch auf die Wünsche der jungen Sängerinnen und Sänger eingegangen wird.

Wenn deine Neugierde geweckt ist, dann komm doch einfach mal vorbei! Als Highlights sind Auftritte auf verschiedenen Veranstaltungen in Nettersheim geplant.

Die Proben finden **mittwochs** von 17 bis 18.30 Uhr (außer in den Schulferien NRW)

im Kloster Nettersheim, Klosterstraße 12, statt.

Monatsbeitrag inklusive Noten pro Kind: 40 €

Kostenlose Schnupperstunden sind jederzeit möglich!

Anmeldung und Infos:

Eifelgemeinde Nettersheim, Telefon (02486) 78-412,

E-Mail B.Wies@nettersheim.de

Aus dem Naturzentrum

Anmeldung, Infos, Kontakt und Treffpunkt (falls nichts anderes angegeben):

Naturzentrum Eifel

Urfstraße 2-4, 53947 Nettersheim

Telefon: (02486) 12 46

E-Mail: info@naturerlebnisdorf.de

www.naturerlebnisdorf.de

Bei den Kursleiter:innen können sich kurzfristig Änderungen ergeben.

Auf den Spuren der Geschichte – Neandertaler-Römer-Franken Erlebnissonntag

Geheimnisse der Archäologie:

Große und kleine Nachfahren erleben, was uns wichtige Kulturen hinterlassen haben. So geht es zum Beispiel nach einer Einführung zum Alltagsleben der Römer in Niedergermanien auf eine Wanderung zu römischen Denkmälern im Archäologischen Landschaftspark, wo verschiedene Aufgaben gelöst werden müssen.

Termine: **Sonntag 10. Mai 2026**, 14 bis 16.30 Uhr

Anmeldefrist: 8. Mai

Kosten: 10 €, Kinder bis 14 Jahre 7,50 €, Familien (2 Erwachsene + 2 Kinder) 30 €

Leitung des Kurses: wissenschaftliche Mitarbeitende des Naturzentrums



Fossilien? - Find ich gut! Familienerlebnisprogramm

In den Oster-, Sommer- und Herbstferien und immer am dritten Sonntag im Monat wollen wir mit der ganzen Familie Fossilien kennen lernen, gemeinsam sammeln und bestimmen.

Termine: **Sonntag 17. Mai 2026**, 10 bis 12.30 Uhr

Anmeldefrist: 15. Mai

Kosten: 10 €, Kinder bis 14 Jahre 7,50 €, Familien (2 Erwachsene + 2 Kinder) 30 €

Leitung des Kurses: wissenschaftliche Mitarbeitende des Naturzentrums



Fossilien-Präparation Familienerlebnisprogramm

Als Erweiterung des Fossilien-Programms „Fossilien? Find ich gut!“ bieten wir in den Schulferien und jeweils am dritten Sonntag im Monat nach den Sammelprogrammen die Möglichkeit, die gefundenen Stücke zu präparieren. Die Fossilien können gesägt, geschliffen und poliert werden.

Termine: **Sonntag 17. Mai 2026**, 13.30 bis 16 Uhr

Anmeldefrist: 15. Mai

Kosten: 10 €, Kinder bis 14 Jahre 7,50 €, Familien (2 Erwachsene + 2 Kinder) 30 € zuzüglich 1,50 € Materialkosten pro Person

Leitung des Kurses: wissenschaftliche Mitarbeitende des Naturzentrums

Aus dem Literaturhaus



Science-Fiction-Stammtisch

Alle, die sich für Science-Fiction, Fantasy oder Phantastik im weitesten Sinne interessieren, sind herzlich eingeladen. Getränke können vor Ort erworben werden.

Den Gesprächsthemen sind passend zum Gegenstand keine Grenzen gesetzt - Vergangenheit, Gegenwart oder Zukunft, die Weiten des Alls, die Tiefen des Meeres, die kleinsten Teilchen, das Multiversum, parallele Welten, Utopien, Dystopien, Bücher, Filme, Fernsehen, Comics, Hörspiele, Theater, Spiele ...

Termin: **Mittwoch, 6. Mai**, 18 Uhr

Ort: Literaturhaus Nettersheim, Steinfelder Straße 12, 53947 Nettersheim.

Weitere Infos und Anmeldung (nicht unbedingt erforderlich): harald.leinweber@gmail.com



Kunst und Kultur

Bilderbuchstunde

Wir laden ein zur Vorlesestunde. Jeden ersten Samstag im Monat tauchen wir zusammen ein in Bilderbuchgeschichten. Wir lauschen, staunen, schauen ... und tauschen uns aus. Für Kinder ab 4 Jahren. Eltern können es sich gern mit einem Kaffee bei uns gemütlich machen. Kommt einfach vorbei.

Samstag, **2. Mai 2026**, ab 11 Uhr

Ort: Buchhandlung Backhaus, Bahnhofstraße 14, 53947 Nettersheim
Kostenfrei, keine Anmeldung

Einladung zur Ausstellungseröffnung im Kulturbahnhof Nettersheim

3. Mai – 7. Juni

Bernhard Kucken - Skulptur, Malerei, Grafik



Der 1960 geborene Künstler Bernhard Kucken verbindet handwerkliche Präzision mit einer eindringlichen Bildsprache. Seine Arbeiten widmen sich der menschlichen Figur und grundlegenden Aspekten des Menschseins.

Im Zyklus „Figur-Figuration oder Barocko“ stehen Fragen von Nähe und Abwesenheit im Zentrum. Aus seiner intensiven Auseinandersetzung mit der Kunstgeschichte entstehen eigenständige, zeitgenössische Bildwelten.

Kucken leitet seit 2003 die Gipsbildnerei an der Kunstakademie Düsseldorf und ist stellvertretender Vorsitzender eines der realistischen Darstellung verpflichteten Künstlerbundes in Deutschland.

Eröffnung: am **Sonntag, den 3. Mai** um 15 Uhr

Begrüßung: Franz-Josef Kochs, Aachen

Öffnungszeiten: **9. Mai - 7. Juni, Sa/So** von 11 - 18 Uhr

Kulturbahnhof Nettersheim

Bahnhofstr. 14 in 53947 Nettersheim

www.kuba-nettersheim.info

www.facebook.com/Kulturbahnhof.Nettersheim

Tagesaktuell informiert
mit der **Nettersheim App!**

In unserer **Heimat-Info App** erhalten Sie als Bürger sämtliche Informationen, wie News oder Veranstaltungen per Push-Nachricht direkt aufs Smartphone oder Tablet. Die App steht kostenlos zum Download zur Verfügung.



Tagesaktuell informiert
Folgen Sie uns!

 [Eifelgemeinde_nettersheim](https://www.instagram.com/eifelgemeinde_nettersheim)

 [Eifelgemeinde Nettersheim](https://www.facebook.com/EifelgemeindeNettersheim)

Kostenlose Gartenberatung für mehr Artenvielfalt

Im Rahmen des Projekts „Ökosystem Nettersheim“ haben Bürgerinnen und Bürger die Möglichkeit, eine kostenlose Erstberatung durch Dipl.-Ing. für Gartenbau Ulrike Kreuer für naturnahe Gartengestaltung zu erhalten.

Kontakt und Terminvereinbarung:
Daniel Klinkhammer
E-Mail: d.klinkhammer@nettersheim.de
Telefon: (02486) 78-933



Apotheke am Eifelplatz
Inhaberin Jasmin Liefgen e.Kfr. –Apothekerin–



Sie haben Fragen zum Thema Gesundheit, Arzneimittel, oder z.B. zum eRezept?
Besuchen Sie uns, wir helfen gern!

Mit extra Rätselflehen

Wie bieten zusätzlich an:
Medikationsanalysen, Inhalationsberatung, Phytopharmaka, Impfungen, Plazentaglobuli, Anmessen von Bandagen und Kompressionsstrümpfen, Pflegehilfsmittellversorgung und Inkontinenzprodukte

Kölner Straße 49 in Marmagen Tel.: 02486/8288 Fax -8388 info@eifelplatz-apotheke.de

Folgen Sie uns auf [gesund.de](https://www.gesund.de) und auf [instagram #apotheke.marmagen](https://www.instagram.com/apotheke.marmagen)

Aus den Feuerwehren



Grillfest

am Donnerstag, den

14.05.2026

**an der Grillhütte Boudersath
ab 11Uhr**



**Hüpfburg für die kleineren
ab 14 Uhr Kaffee & Kuchen**

Für das leibliche Wohl ist
bestens gesorgt

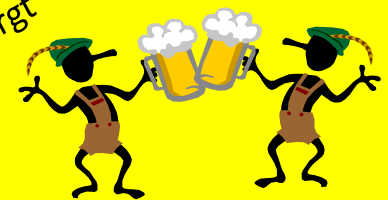

Es lädt ein:

**Fr. Feuerwehr der Gemeinde Nettersheim
Löschgruppe Boudersath**

Eifel Vital

Aktivangebote in der Nordeifel für Jedermann

www.eifel-vital.de

EifelVital aktiv EifelVital entspannt EifelVital gesund EifelVital geschmacksvoll

Hubertus Apotheke

Inh. M. Chmielewski

- Allopathie
- Anmessen von Bandagen und Kompressionsstrümpfen
- Blutdruckmessung
- Botendienst
- Homöopathie
- Importarzneimittel
- Kosmetik
- Kundenzeitschrift
- Überprüfung Auto-, Haus-, Reiseapotheke

53947 Nettersheim · Steinfelder Straße 8a · Tel. 024 86/91 10 80
www.hubertus-apotheke-nettersheim.de

Aus den Vereinen

Tennisclub Nettersheim

Der Tennisclub Nettersheim startet ab diesem Jahr in eine Kooperation mit der Tennisacademy Niklas Koch. Diese renommierte Tennisakademie wird den Club dabei unterstützen, insbesondere die Kinder- und Jugendabteilung weiter auszubauen und den Tennissport in der Region zu stärken. Die Academy, geleitet von dem ehemaligen Profi Niklas Koch, bietet maßgeschneiderte Trainingsprogramme an.

Der Tennisclub Nettersheim lädt alle Interessierten zu einem **Schnuppertag am 9. Mai 2026** von 14 bis 17 Uhr ein. An diesem Tag können Tennisbegeisterte jeden Alters und jedes Leistungsniveaus die Sportart ausprobieren, erste Erfahrungen auf dem Platz sammeln und sich über die neuen Angebote des Vereins informieren. Besonders im Fokus stehen dabei die erweiterten Trainingsmöglichkeiten im Rahmen der Kooperation mit der Tennisacademy Niklas Koch und der Ausbau der Kinder- und Jugendabteilung. Aber auch erwachsene Tennisspieler sind auf unserer Anlage sehr willkommen, egal ob Mannschafts- oder Freizeitspieler.

Tennis ist schon lange kein Luxusport mehr. Der Jahresbeitrag für Erwachsene beträgt 150 €, für Kinder fallen nur 60 € an.

Der Tennisclub Nettersheim freut sich darauf, viele neue und bekannte Gesichter zu begrüßen und gemeinsam einen sportlichen Tag zu erleben.

2
0
2
6
MAI
9



NT
TC NETTERSHEIM

TAG DER OFFENEN TÜR

TC Nettersheim
von 14:00 - 17:00 Uhr

Lust auf Bewegung, Spaß und Tennis? Dann komm vorbei und lerne uns kennen! Egal ob Anfänger oder Fortgeschrittener, Kind oder Erwachsener - bei uns ist jeder herzlich willkommen.

Freu dich auf ein abwechslungsreiches Programm, spannende Einblicke ins Training und die Möglichkeit, selbst den Schläger in die Hand zu nehmen.

Komm vorbei, probier dich aus und erlebe Tennis hautnah - wir freuen uns auf dich!

Anmeldungen unter:

info@nk-tennisacademy.de

NK
TENNIS
ACADEMY

...seit über 90 Jahren

Simons  **Mechernich**

www.steinmetz-simons.de



Brunnenfest

KREISTAMBOURFEST

Marmagen

9. und 10. Mai

Webergasse 1

Samstag	Sonntag
<p>18:00 Dämmerchoppen mit dem - TC Herhahn-Morsbach - TC Niederdrees - TC Mahlberg</p> <p>20:00 Konzert PÖLKA PLUS Eintritt frei!</p>	<p>10:00 Heilige Messe 11:00 Fröschoppen mit dem - Musikverein Frohgau - TC Oberhausen</p> <p>12:30 Ehrungen</p> <p>13:30 Gastbeiträge - Musikverein Nettersheim - Jugendspielmannszug Nettersheim - TC „Dürene Jonge“ - TC Büllingen & Bütgenbach-Berg</p> <p>16:45 Konzert des - Blasorchester Marmagen</p>

Highlight

Aebach Cola
Flying Hirsch

Sonntag

Kaffee & Kuchen
über Kocheressenden werden wir uns sehr freuen. Bitte ab 11:00 Uhr im Zelt abgeben.

Imbiss

Tischwein

Reissdorf
Rölsch

Bitburger



52. Volks-Radfahrt am 1. Mai 2026

- ❖ Zwei familienfreundliche Strecken (16 und 25 km)
- ❖ Getränke an der Strecke inklusive
- ❖ Große Verlosung
- ❖ Fürs leibliche Wohl ist gesorgt
- ❖ Bitte tragt einen Fahrradhelm



Wann & Wo?
10:00 Uhr

am
Naturzentrum
Nettersheim

Startgebühren
Erwachsene: 4,50 €
Kinder und Jugendliche:
2,50 €

Wir freuen uns auf Euch!
VfL Germania Nettersheim e.V.

Eifelverein Ortgruppe Marmagen

Seniorenwanderung, 29. April 2026

Steinfeld und Umgebung, 4,5 km

Abfahrt 14 Uhr ab Eiffelplatz in Fahrgemeinschaft

Start: Parkplatz in Steinfeld

Wir gehen unterhalb der Klostermauer bis ins Kutenbachtal Richtung Gillenberg.

Dann wird auf einem Waldpfad nach Steinfeld zurückgewandert.

Mitfahrpauschale 1 €

Einkehr vorgesehen

Frisch auf

Gertrud Schumacher

Rundwanderweg des Naturpark Südeifel Nr. 30 - Neuerburg-Plascheid

Samstag den 9. Mai 2026

Treffpunkt Eiffelplatz 9 Uhr

Navi: Neuerburg, Marktplatz

Mitnahmepauschale: 10 €

Der lokale Rundwanderweg 30 des Naturpark Südeifel führt von Neuerburg im Enztal in einem weiten Bogen zum Höhenort Plascheid.

Der Rundwanderweg 30 schlägt einen weiten Bogen nördlich der Stadt Neuerburg bis auf die Höhe nach Plascheid und stellt dem tiefeingeschnittenen Enztal die freien Höhen des Plascheider Berges als landschaftlichen Kontrast gegenüber.

Besonders beeindruckend ist nach der begrenzten Talperspektive und dunkleren Waldpassagen dann die Fernsicht zwischen „Auf der Höh“ und „Auf dem Ketteschberg“ mit bis zu 495 m ü. NN. Auf dem Weg durch den Ort bekommen wir mit dem 360°-Rundumblick eine erste Idee vom „Islek“.

Mit einer Waldpassage und dem ins Tal einbiegenden mäandrierenden Grimbach beginnt der Rückweg. Auf der ehemaligen Bahntrasse, dem heutigen Enzradweg, erlebt der Wanderer das malerische obere Enztal, das ihn schließlich wieder in das Eifelstädtchen Neuerburg führt.

Highlights am Weg:

- Neuerburg mit historischer Altstadt und Burg

- Ausblick vom Plascheider Berg

- Mittelgebirgsbach Enz und Nebentäler

Einkehr geplant

Wanderführer Hermann Pönsen

Einladung

zur Mitgliederversammlung des Fördervereins

am **Dienstag, 26. Mai**, 18 Uhr,

Kloster Nettersheim, Klosterstraße 12, 53947 Nettersheim

Sehr geehrte Vereinsmitglieder,

zu unserer diesjährigen Mitgliederversammlung am Dienstag, 26. Mai, 18 Uhr, darf ich Sie ganz herzlich einladen.

Folgende Tagesordnung ist vorgesehen:

1. Begrüßung und Eröffnung
2. Annahme der Niederschrift vom 29. Oktober 2025
3. Geschäfts- und Kassenbericht 2025
4. Bericht der Kassenprüfer
5. Entlastung des Vorstandes
6. Jahresprogramm und Maßnahmenplan Bildungswerk 2026
7. Unterstützung gemeindlicher Maßnahmen
8. Haushalts- und Maßnahmenplan 2026
9. Verschiedenes

Über ein zahlreiches Erscheinen würde ich mich sehr freuen.

Ergänzungen zur Tagesordnung können bis Dienstag, 12. Mai 2026, bei der geschäftsführenden Stelle eingereicht werden.

Mit freundlichen Grüßen

Norbert Crump

-Vorsitzender Förderverein-

Tourismus

Ein Gewinn für die ganze Region: Tourismus-Projekt erhält Landespreis

„Tourist-Information der Zukunft in der Nordeifel“: Kreis Euskirchen für innovative interkommunale Zusammenarbeit ausgezeichnet

Der Kreis Euskirchen gehört zu den Preisträgern des Landespreises Nordrhein-Westfalen für innovative interkommunale Zusammenarbeit 2.0. In der Kategorie „Wirtschaftsförderung und Tourismus“ wurde das Projekt „Tourist-Information der Zukunft (TI) in der Nordeifel“ ausgezeichnet.

Landrat Markus Ramers nahm den mit 10.000 Euro dotierten Preis gemeinsam mit einer Delegation aus dem Kreis Euskirchen im Ministerium für Heimat, Kommunales, Bau und Digitalisierung in Düsseldorf persönlich entgegen. Zu dieser Delegation zählten mehrere Bürgermeister und Vertreter der Kommunen sowie weitere Projektpartner. „Diese Auszeichnung ist eine großartige Bestätigung für unsere enge interkommunale Zusammenarbeit und unseren gemeinsamen Einsatz für eine zukunftsfähige Tourismusentwicklung in der Nordeifel“, betont Landrat Markus Ramers. „Das Projekt zeigt, wie wir durch Kooperation und Innovation die Attraktivität unserer Region nachhaltig stärken können.“

Tourismus als bedeutender Wirtschaftsfaktor

Der Tourismus spielt im Kreis Euskirchen eine zentrale wirtschaftliche Rolle. Aktuelle Zahlen belegen die hohe Bedeutung der Branche: Allein im Jahr 2024 wurden in der Nordeifel rund 8,6 Millionen Tagesreisen und über 1,3 Millionen Übernachtungen gezählt, die einen Bruttoumsatz von rund 367 Millionen Euro generierten.

Vor diesem Hintergrund setzt der Kreis Euskirchen seit Jahren auf eine konsequente interkommunale Zusammenarbeit im Bereich der touristischen Strukturentwicklung – ein Ansatz, der sich nun erneut als erfolgreich erweist.

Das ausgezeichnete Projekt umfasst den umfassenden „Relaunch“ der Tourist-Informationen im Kreisgebiet. Ziel ist es, diese zu modernen Erlebnis- und Begegnungsorten weiterzuentwickeln.

Im Fokus stehen dabei:

- eine gestalterische und funktionale Neuausrichtung der Standorte
- der Einsatz innovativer Technologien und digitaler Services
- ein einheitliches Erscheinungsbild bei gleichzeitiger individueller Profilierung der Orte
- die Stärkung der persönlichen Beratung vor Ort

Die Tourist-Informationen sollen künftig als „Schaufenster in die Destination“ fungieren und sowohl Gästen als auch Einheimischen Orientierung, Inspiration und Identifikation mit der Region bieten.



Große Freude bei der Delegation aus dem Kreis Euskirchen: Staatssekretär Daniel Sieveke (re.) vom Heimatministerium übergab die Auszeichnung an Landrat Markus Ramers und die weiteren Vertreter aus dem Kreis Euskirchen. Foto: MHKBD

Seien Sie „Zu Gast in der eigenen Heimat“

Raus aus dem Alltag – und auf zu neuen Entdeckungen direkt vor der eigenen Haustür: Am 26. April 2026 lädt die Nordeifel Tourismus GmbH (NeT) gemeinsam mit zahlreichen Sehenswürdigkeiten und Ausflugszielen, so auch das Naturzentrum Eifel, zum zwölften Aktionstag „Zu Gast in der eigenen Heimat“ ein. Kleine und große Abenteuer, Wissbegierige und Bewegungshungrige können sich zwischen Börde und Höhegebiet auf ein abwechslungsreiches Programm freuen – von Bierproben und Mitsingkonzerten bis hin zu Zeitreisen in längst vergangene Zeiten.

„Der Aktionstag ist eine willkommene Gelegenheit, die eigene Heimat einmal aus der Perspektive eines Gastes zu entdecken – ganz im Sinne unseres Touristischen Entwicklungskonzeptes 2026–2030 für die Nordeifel“, so NeT-Geschäftsführerin Iris Poth anlässlich der Pressekonferenz auf dem Kunsthof von Peter Ratz in Eiserfey. „Es ist großartig, Teil des in den vergangenen Jahren stetig gewachsenen Kooperationsnetzwerks zu sein, das den Zusammenhalt in der Nordeifel stärkt“, betont Bürgermeister Michael Fingel aus Mechernich. Die Partner sind dabei ganz unterschiedlich aufgestellt – von kleinen Einrichtungen bis zu großen Institutionen, professionell organisiert oder mit viel Herzblut ehrenamtlich getragen.

„Ein Ausflug vor der Haustür ist wie ein Mini-Urlaub zwischendurch. Gerade in diesen bewegten Zeiten freuen wir uns umso mehr, die Eifeler mit besonderen Angeboten und Preisen einladen zu können“, so NeT-Geschäftsführer Patrick Schmitter. Bei gutem Wetter werden über 2.500 Besucher erwartet.

„Leute, ich sag et euch: Die Eifel ist einfach toll! Man muss gar nicht weit weg – kommt vorbei, dreht 'ne Runde und verliebt euch ein bisschen mehr in eure Heimat“, so Stephan Brings, Mitglied der gleichnamigen Kölschrockband und Pate des Erlebnistags. „Kunst gehört für mich mitten ins Leben – und dass ich das hier auf meinem Kunsthof in Eiserfey verwirklichen kann, war immer mein großer Traum“, so Ratz. Das Naturzentrum Nettersheim bieten in diesem Jahr gleich zwei Veranstaltungen. Bei der Kräuterführung von 14-16:30 Uhr unter dem Motto „Das kleine Gelb im großen Grün – Was vom frischen Bunt in den Frühlingssalat darf“ erklärt die Kräuterpädagogin Christiane Alexa während eines Spaziergangs um Nettersheim, was am Wegesrand so alles wächst und im Frühlingssalat lecker schmeckt (Kosten: Kinder bis 14 Jahre: 7,50€, ab 14 Jahre: 10€, Familien (2 Erw. + 2 Ki.) 30 €). Frau Dr. Anna Katharina Zschoke begleitet Sie von 14 bis ca. 17 Uhr zu einem „Frühlingsbesuch bei den Matronen“. Dabei erfahren Sie Hintergründe der Matronenverehrung in keltischer und römischer Zeit und betrachten den geschichtlichen Werdegang und das Urbild der Mutter, wie es beständig in der Natur erfahren werden kann (Kosten: 18 € p.P.). Sie können Sich für die Veranstaltungen bei den Mitarbeitern des Naturzentrums Eifel per E-Mail an naturzentrum@nettersheim.de anmelden.

Einen Überblick über alle weiteren Erlebnisangebote bietet der Fly-

er zum Erlebnistag, der in allen Tourist-Informationen, so auch im Naturzentrum Eifel, ausliegt und auf www.nordeifel-tourismus.de erhältlich ist. Das Faltblatt kann auch per E-Mail an info@nordeifel-tourismus.de oder telefonisch unter 02441 99457-0 bei der Nordeifel Tourismus GmbH bestellt werden.

Realisiert wird der Erlebnistag durch das gemeinsame Engagement der Nordeifel Tourismus GmbH, der Sehenswürdigkeiten und Ausflugsziele, der Vereine und Unternehmen sowie den Sponsoren Kreissparkasse Euskirchen und Regionalverkehr Köln GmbH.







Für Infos QR Code scannen!

Kostenlos und ohne Voranmeldung!

Einfach kommen und mitmachen!

Montag: Zirkeltraining
Dienstag: ARBORETUM Naturparcours
Mittwoch: TABATA
Donnerstag: Dance Fitness
Freitag: FitMix



Sport im Park

Montag, Mittwoch - Freitag 18.00 - 19.00 Uhr
 Klostergarten Nettersheim

Dienstag 18.00 - 19.00 Uhr
 ARBORETUM Naturparcours

27.04.-03.07.2026









DIE LAMBERTUS APOTHEKE FÜR SIE VOR ORT IN TONDORF



Zu unserer Website

- BOTENDIENST**
kostenfrei!
- VORBESTELLUNG**
per mobiler App
- ABHOLFÄCHER**
(24 Std)

Persönlich
oder per App:

E-Rezept einlösen!



**LAMBERTUS
APOTHEKE**
Tondorf

LAMBERTUS APOTHEKE | M & V Lülldorff - Euskirchener Straße 38 - 53947 Nettersheim-Tondorf - www.apotheke-tondorf.de - Tel: 02440/9599880

Sonstige Informationen



- Fr. 24.04. 19:30 Uhr DER ASTRONAUT
- Sa. 25.04. 16:00 Uhr HORST SCHLÄMMER SUCHT DAS GLÜCK
- Sa. 25.04. 19:00 Uhr DER ASTRONAUT
- So. 26.04. 16:00 Uhr DIE ÄLTERN - **MASCHENKINO**
- So. 26.04. 19:00 Uhr HORST SCHLÄMMER SUCHT DAS GLÜCK
- Mo. 27.04. 19:00 Uhr HORST SCHLÄMMER SUCHT DAS GLÜCK
- So. 03.05. 16:45 Uhr HOPPERS
- So. 03.05. 19:30 Uhr HORST SCHLÄMMER SUCHT DAS GLÜCK
- Mo. 04.05. 19:00 Uhr DER ASTRONAUT
- Fr. 08.05. 19:30 Uhr DAS FLÜSTERN DER WÄLDER
- Sa. 09.05. 16:45 Uhr PARIS MURDER MYSTERY
- Sa. 09.05. 19:30 Uhr HORST SCHLÄMMER SUCHT DAS GLÜCK
- So. 10.05. 16:45 Uhr HOPPERS
- So. 10.05. 19:30 Uhr PARIS MURDER MYSTERY
- Mo. 11.05. 19:00 Uhr NOUVELLE VAGUE

Dritte Orte
Häuser für Kultur und Begegnung im ländlichen Raum

Ministerium für Kultur und Wissenschaft des Landes Nordrhein-Westfalen

Eifelgemeinde Nettersheim

WWW.KINO42.DE

Konzert des Sinfonischen Orchesters Euskirchen

Das Sinfonische Orchester im Kreis Euskirchen ist ein in dieser Form einzigartiges Ensemble in der Region. Es vereint engagierte Musikerinnen und Musiker aus dem gesamten Kreisgebiet, darunter auch Mitwirkende aus den Ortsgemeinden Nettersheim.

Das Orchester widmet sich einem abwechslungsreichen und anspruchsvollen Repertoire, das von der Wiener Klassik bis hin zur Moderne reicht. Neben der musikalischen Qualität steht auch die Förderung im Mittelpunkt: Studierende sowie bereits examinierte Musikerinnen und Musiker erhalten hier die Möglichkeit, wertvolle Orchestererfahrung zu sammeln und ihr Können weiterzuentwickeln.

Interessierte Musikerinnen und Musiker sind herzlich eingeladen, die Proben zu besuchen. Diese finden regelmäßig mittwochs von 20 bis 22 Uhr in der Musikschule Euskirchen statt. Aus Nettersheim besteht eine Mitfahrgelegenheit.

Wir laden Sie herzlich ein, das Orchester bei dem Konzert am 26. April 2026 um 17 Uhr in der Aula des Gymnasiums am Turmhof in Mechenich kennenzulernen und die musikalische Vielfalt live zu erleben.

Sinfonisches Orchester Euskirchen

Frühjahreskonzerte 2026

Ludwig van Beethoven
Klavierkonzert Nr. 2 B-Dur op. 19
Luis Castellano (Klavier)

Einoht Chausson
Poème pour Violin et Orchestre op. 25
Juli Reppert (Violine)

Frédéric Chopin
Grande Polonaise Brillante op. 22
für Klavier und Orchester
Luis Castellano (Klavier)

Franz Liszt
Klavierkonzert Nr.1 Es-Dur op. 19
Nikola Ajezelj-Alekj Pas (Klavier)

Leitung: Prof. Klaus Heiwelt

Sonntag, 19. April 2026, 17 Uhr
Ev. Kirche Wylersdorf
(Hilfsweg/Lahn-Drift 27-28, 53119 Wylersdorf)

Sonntag, 26. April 2026, 17 Uhr
Aula des Gymnasiums Am Turmhof
(Pantener Str. 1, 53119 Mechenich)

Verwekand: 20-1, (sonstige) 19-1 (bis 17 Jahre bis, Abendkonzert: 21-1, (sonstige) 19-1 (bis 17 Jahre bis)

Eintrittspreise: Sekretariat der Musikschule, 02251 37433
Werkreuteler-Gesamtschulen E.-K. Kirche Wylersdorf, Maria-Theresia-Straße 75, 52254 Hülshorst, Mechenich und Haverhorst, Kolber-Str. 13 und 101, Talsende, Kolber-Str. 22
Mechenich, Sekretariat Gesamtschulen Am Turmhof, 02251 8031
Per E-Mail: verwekand@euskirchen.de

LESEUNTERRICHT

KOSTENLOS

Jeden Montag bieten wir Leseunterricht an. Egal, ob du Anfänger bist oder bereits gut lesen kannst - komm vorbei und mach mit!

→ Prüfungsvorbereitung A1 / A2 / B1

Für weitere Informationen und Anmeldung:
B.Ohlerthaweb.de

JEDEN MONTAG

10 UHR

ALTE SCHULE IN MARMAGEN
KÖLNER STR. (ORTSMITTE)

— VERKEHRSSICHERHEITSSCHULUNG —

FIT MIT DEM PEDELEC

Ein Pedelec fährt nicht schneller als ein Fahrrad aber es beschleunigt deutlich stärker, ist schwerer, längerer Bremsweg und ein verändertes Fahrverhalten.

In unserem kostenfreien Training lernen Sie: Richtiges Bremsen und sicheres Anfahren sowie kontrolliertes Kurvenfahren. Zusätzlich üben wir vorausschauendes und sicheres Verhalten im Straßenverkehr

Die Teilnehmerzahl ist begrenzt.
Bringen Sie gern Ihr eigenes Pedelec mit oder nutzen Sie eines unserer Leih-Pedelects vor Ort.

FÜR EINSTEIGER:

Mittwoch, 27.05.2026 von 10:00 - 17:00 Uhr
Treffpunkt: Blankenheimerdorf

Donnerstag, 16.07.2026 von 10:00 - 17 Uhr
Treffpunkt: Euskirchen

FÜR GEÜBTE:

Mittwoch, 10.06.2026 von 10:00 - 17:00 Uhr
Treffpunkt: Gemünd

Donnerstag, 18.08.2026 von 10:00 - 17:00 Uhr
Treffpunkt: Nettersheim

Donnerstag, 17.09.2026 von 10:00 - 17:00 Uhr
Treffpunkt: Gemünd

Samstag, 26.09.2026 von 10:00- 17:00 Uhr
Treffpunkt: Nettersheim

TELEFON : 02251-15 160

SICHERHEITSTRAINING (NUR MIT DEM EIGENEN PEDELEC)

Sonntag, 12.04.2026 von 10:00 - 14:00 Uhr

Mittwoch, 15.04.2026 von 10:00 - 14:00 Uhr
Treffpunkt Euskirchen

aktiv und lebendig

ANMELDUNG UND WEITERE DETAILS:
WWW.KSB-EUSKIRCHEN.DE
EMAIL : KONTAKT@KSB-EUSKIRCHEN.DE



Versandhaus SHOP
Renate KIRSTEN
Binzweg 1 | Tondorf
02440 / 761

- Schulbedarf
- Deko-Artikel
- Kurzwaren
- Bestellannahmen
- Wolle
- Hermes-Paketdienst
- Tabakwaren
- Sonstiges

Öffnungszeiten
Mo, Di, Do. und Fr.: 09:00 Uhr - 12:00 Uhr | 14:30 Uhr - 18:00 Uhr
Mi.: und Sa. 09:00 Uhr - 12:00 Uhr

Tischlerei Schruff 

- Möbelbau ■ Türen & Fenster ■ Parkett
- Innen- und Trockenbau ■ Treppen ■ Holzgrabkreuze

Bestattungen Schruff 

- Beisetzungen aller Art
- Erledigung sämtlicher Formalitäten
- eig. Verabschiedungs- und Klimaraum ■ Sargausstellung

Reiner Schruff · Nordstraße 28 · 53947 Nettersheim · Tel. 02486-800270
www.bestattungen-schruff.de



Sie haben Streit?

Das ehrenamtliche Schiedsamt zeigt erfolgreiche Wege zur nachhaltigen Streitschlichtung.



Für weitere Informationen auf der Internetseite der Gemeinde bitte den Code mit dem Smartphone scannen.

Ewald Bauer, ☎ 02484 - 911097 / Gerhard Münch, ☎ 02486 - 8006722

Metamorphose e.K.

Malermeisterinbetrieb

- Fassadengestaltung/ Fassadenbeschichtung
- Innenraumberatung / Innenraumgestaltung
- Alte und neue Wandtechniken
- Tapezierarbeiten / Lackierarbeiten

Fachbetrieb für Denkmalpflege

- Lehmputz / Lehmputz
- Historische Maltechniken

Antonie Bachhuber
Malermeisterin u. Restauratorin im Handwerk
53947 Nettersheim-Zingsheim, Pfalzstr.1

Tel.: 02486 - 80 16 43
Handy 0170 90 62 959
metamorphose-ek@t-online.de



www.metamorphose-e-k.de

Wir gratulieren zum Geburtstag

Am 25. April werden

Bertha Güldenbergs aus Tondorf 92 Jahre
Gernot Busch aus Marmagen 83 Jahre

Am 26. April wird

Robert Nelles aus Nettersheim 88 Jahre

Am 28. April wird

Anita Klinkhammer aus Holzmülheim 86 Jahre

Am 1. Mai werden

Hannelore Poth aus Marmagen 88 Jahre
Hasan Selen aus Nettersheim 85 Jahre

Am 2. Mai werden

Heinrich Wilkens aus Marmagen 89 Jahre
Lambert Thelen aus Tondorf 83 Jahre
Maria Kornek aus Marmagen 79 Jahre

Am 3. Mai werden

Adele Lambert aus Engelgau 85 Jahre
Anita Fuchs aus Frohngau 82 Jahre

Am 4. Mai werden

Waltraud Wollenweber aus Nettersheim 84 Jahre
Agatha Hörst aus Nettersheim 79 Jahre

Am 5. Mai wird

Franz Josef Hansen aus Tondorf 88 Jahre

Am 8. Mai wird

Maria Bungert aus Nettersheim 83 Jahre

Redaktionsschluss für die nächste Ausgabe

Die nächste Ausgabe des Gemeindeblattes erscheint voraussichtlich am 08. Mai. Die Unterlagen senden Sie bitte spätestens bis 01. Mai an folgende E-Mail-Adresse: gemeindeblatt@nettersheim.de. Diesen Termin bitten wir unbedingt einzuhalten. Nur so kann gewährleistet werden, dass Ihr Beitrag auch entsprechend veröffentlicht wird. Für danach eingehende Beiträge kann eine Veröffentlichung nicht mehr erfolgen. Wichtig in diesem Zusammenhang ist auch, dass Sie die Texte unbedingt im WORD-Format in digitaler Form übermitteln, Fotos werden gesondert als Bilddatei benötigt. Hierbei ist darauf zu achten, dass die Bildrechte entsprechend der Datenschutzgrundverordnung gesichert sind und dass alle auf dem Bild abgebildeten Personen mit der Veröffentlichung einverstanden sind. Per Briefpost und per Fax eingehende Beiträge können nicht berücksichtigt werden, da eine Weiterverarbeitung nicht möglich ist. Sollten Sie hierzu Fragen haben, senden Sie bitte eine Mail an gemeindeblatt@nettersheim.de oder wenden Sie sich an Daniel Klinkhammer, Telefon: (02486) 78-933 oder Vanessa Müller, Telefon: (02486) 78-910.

Aus unseren Kirchen

Kath. Kirchengemeinde St. Gertrud, Boudersath

Sonntag, 12. April 22 Uhr Heilige Messe, Boudersath

Kath. Kirchengemeinde St. Gertrud, Boudersath

Sonntag, 26. April 10.30 Uhr Heilige Messe, Holzmülheim
Freitag, 1. Mai 19 Uhr Maiandacht, Holzmülheim
Sonntag, 3. Mai 10.30 Uhr Wortgottesfeier, Roderath
Sonntag, 3. Mai 19 Uhr Maiandacht, Holzmülheim

Kath. Kirchengemeinde St. Luzia Engelgau

Sonntag, 26. April 9 Uhr Wortgottesdienst

Kath. Pfarrgemeinde St. Laurentius Marmagen

Sonntag, 26. April 10 Uhr Wortgottesdienst
 Freitag, 1. Mai 10 Uhr Maiandacht
 Sonntag, 3. Mai 10 Uhr Erstkommunionfeier

Kath. Pfarrgemeinde St. Martinus Nettersheim

Samstag, 25. April 17.30 Uhr Wortgottesdienst
 Freitag, 1. Mai 18 Uhr Heilige Messe
 Samstag, 2. Mai 17.30 Uhr Vorabendmesse
 Sonntag, 3. Mai 10 Uhr Erstkommunionfeier

Kath. Kirchengemeinde St. Margaretha Frohngau

Samstag, 2. Mai 10 Uhr Erstkommunionfeier

Kath. Pfarrgemeinde St. Cäcilia Pesch

Sonntag, 26. April 10.30 Uhr Heilige Messe
 Freitag, 1. Mai 17:15 Uhr Maiandacht anschließend Messe
 Sonntag, 3. Mai 10.30 Uhr Heilige Messe

Kath. Pfarrgemeinde St. Lambertus Tondorf

Sonntag, 26. April 10.30 Uhr Heilige Messe
 Sonntag, 3. Mai 10 Uhr Erstkommunionfeier

Kath. Pfarrgemeinde St. Peter Zingsheim

Sonntag, 26. April 9 Uhr Wortgottesdienst
 Samstag, 2. Mai 10 Uhr Erstkommunionfeier
 Sonntag, 3. Mai 9 Uhr Heilige Messe

Ehemalige Eifelhöhenklinik

So. 26. April 10.30 Uhr Taizégebet
 So. 3. Mai 10.30 Uhr Wortgottesfeier

In fünf Tagen um die Welt

2. Sommerferienwoche (27.7. bis 31.7.)
 bei den Kinderklostertagen 2026 in Steinfeld.

max. 36 Kinder von 8 bis 13 Jahren
 Anmeldung bis 30.5.2026 unter steinfeld-gdg@t-online.de mit Name, Geburtsdatum, Adresse, Telefonnummer

140 € pro Kind,
 120 € für jedes weitere Geschwisterkind
 (Kosten für Übernachtung, Vollverpflegung und Programm)

Wir freuen uns auf Euch!

Moniek Mertens
 Juliane Schreckenberger
 Tamara Schreckenberger
 Fabienne Olion
 Michèle Olion
 Thorben Michalski
 Julia Poth

Notdienste

Ambulanter ärztlicher Notfalldienst

Der ambulante ärztliche Notfalldienst für den Kreis Euskirchen ist unter der Notrufnummer 116 117 zu erreichen. Die Notfalldienstzeiten sind wie folgt: Montag, Dienstag und Donnerstag von 18 Uhr bis zum folgenden Tag 8 Uhr. Mittwoch und Freitag von 12 Uhr bis zum folgenden Tag 8 Uhr.

Samstag und Sonntag von 8 Uhr bis zum folgenden Tag 8 Uhr.

Feiertags ganztägig von 8 bis 8 Uhr.

Für Hör- und Sprachgeschädigte per E-Mail an:

gehoerlos@arztrufzentrale-nrw.de

Sprechzeiten der Notdienstpraxen in den Krankenhäusern:

Mittwoch von 14 bis 22 Uhr.

Am Wochenende und an Feiertagen von 7.30 bis 22 Uhr.

In dringenden lebensbedrohlichen Fällen, wie etwa bei einem Schlaganfall oder einem Herzinfarkt, sollte sofort der Rettungsdienst telefonisch unter 112 alarmiert werden.

Zahnärztlicher Notfalldienst

Der zahnärztliche Notfalldienst für den Bereich Kreis Euskirchen ist über die Rufnummer (0180) 5 98 67 00 (Ansa) zu erreichen. (Internet: www.zahnarzt-notdienst.de)

Apotheken-Notdienst

Die Notdienst-Bereitschaft ist täglich von 9 Uhr bis zum folgenden Tag um 9 Uhr. Die Apotheken-Notruf-Telefonnummer lautet (0800) 0 02 28 33. (Internet: www.aponet.de)

Freiwilliger Notdienstplan für Kleintiere der Tierärzte im Kreis Euskirchen

Dienstbereit sind die jeweiligen unten genannten Tierarzt-Praxen von 8 bis 22 Uhr. Zusätzlich Freitag und am Tag vor einem Feiertag von 18 bis 22 Uhr. Nachts erreichen Sie die Kliniken in Aachen (Tierklinik Anicura, Aachen-Brand, Trierer Straße 652-658, 52078 Aachen, Telefon: (0241) 92 86 60) und Köln (Vetzentrum, Köln-Braunsfeld, Scheidtweilerstraße 19, 50933 Köln, Telefon: (0221) 54 57 64).

Bitte rufen Sie unbedingt vorher an, bevor Sie mit Ihrem Tier losfahren, damit die Praxis besetzt und auf Sie vorbereitet ist.

Samstag, 25. April

Tierarztpraxis Petra Kanzler, Kölner Str. 46, 53937 Gemünd, Telefon: (0177) 8 68 24 89

Sonntag, 26. April

Tierarztpraxis Silke Hartung, Blumenthaler Straße 44, 53937 Schleiden, Telefon: (02445) 85 21 91

Freitag, 01. Mai

Tierarztpraxis Istemi, Münstereifeler Straße 145, 53879 Euskirchen, Telefon: (02251) 7 77 27 27

Samstag, 02. Mai

Tierarztpraxis Braßeler, Im Stockbenden 8, 53894 Mechernich, Telefon: (02484) 9 18 67 93

Sonntag, 03. Mai

Das Tierarztpraxis Team, Dr. Michael Müller, Chlodwigstr.23, 53909 Zülpich, Telefon: (01523) 4 69 54 90

Öffentliche Sicherheit

- Polizeiruf 110 -



Eifeler Kräutertag

Sonntag, 17. Mai 2026

11 bis 18 Uhr
in Bad Münstereifel
und Nettersheim

- Markttreiben
- Kulinarisches
- Handgemachtes
- Mitmachaktionen
- Verkaufsoffener Sonntag
- u.v.m.

Das ganze Programm unter:
www.bad-muenstereifel.de
www.nettersheim.de
www.eifel-vital.de



Kostenloser
Bus-Shuttle-Service
RK
Rheinland-Kreis



**KRAFTWERK
FÜRS WOHNZIMMER**

Walltherm®
Das Original

ÖL & GAS ZU TEUER?
HEIZEN MIT HOLZ!

WARUM WALLTHERM?

Der Walltherm Holzvergaserofen verbindet echtes Kaminfeeling mit moderner Zentralheizungstechnik. Mit bis zu 94 % Wirkungsgrad heizen Sie effizient, unabhängig und nachhaltig mit Holz. Die Wärme wird direkt in den Heizkreislauf und Warmwasserspeicher eingespeist.

ÜBERZEUGEN SIE SICH SELBST:

Besichtigung eines Walltherm-Ofens
in Roderath – nach Vereinbarung möglich.

ANDREAS ZINGSHEIM

Vertriebsleiter Deutschland | Wallnöfer

Pescher Str. 12a · D-53947 Nettersheim
T +49 177 543 2255 · vertrieb@za-handel.de
www.za-handel.de

DEINE GARTENSAUNA

AUS NETTERSHEIM



Auf der Heide 25 - 53947 Zingsheim
Tel.: 02486 . 8015 . 39
holzmanufaktur@new-eu.de

Jetzt
planen!

Ingenieur-Büro Schruff

0800/610 66 66 • www.ingbueroschruff.de

FSP Fahrzeug-Sicherheitsprüfung GmbH & Co KG

Kfz-Prüfstelle Zingsheim

Gewerbegebiet Zingsheim-Süd 13 • 53947 Nettersheim - Zingsheim
Mo. - Fr. 09.00 – 12.00 Uhr mit Termin
Mo. & Do. 15.00 – 18.30 Uhr ohne Termin

Kfz-Prüfstelle Bad Münstereifel

Kölner Straße 33-35 • 53902 Bad Münstereifel
Di. & Fr. 14.30 – 18.30 Uhr ohne Termin

Kfz-Prüfstelle Blankenheim

Am Gericht 1 • 53945 Blankenheim
Mi. 13.00 – 17.00 Uhr ohne Termin
Sa. 09.00 – 12.00 Uhr ohne Termin

Unsere Leistungen:

FSP Fahrzeug-Sicherheitsprüfung GmbH & Co KG

- Hauptuntersuchung inkl. UMA* gem. § 29 StVZO
*Untersuchung des Motormanagements und Abgasreinigungssystems
- Änderungsabnahmen gem. § 19.3 StVZO
- Oldtimergutachten gem. § 23 StVZO
- Einzelabnahmen Vollgutachten gem. § 21/19(2) StVZO

Ingenieur-Büro Jochen Schruff

- Schadengutachten
- Wertgutachten



TÜVRheinland®

FSP

Metamorphose e.K.

Malermeisterbetrieb

- Fassadengestaltung/ Fassadenbeschichtung
- Innenraumberatung / Innenraumgestaltung
- Alte und neue Wandtechniken
- Tapezierarbeiten / Lackierarbeiten

Fachbetrieb für Denkmalpflege

- Lehmputz / Lehmputz
- Historische Maltechniken

Antonie Bachhuber
Malermeisterin u. Restauratorin im Handwerk
53947 Nettersheim-Zingsheim, Pfalzstr.1

Tel.: 02486 -80 16 43
Handy 0170 90 62 959

metamorphose-ek@t-online.de

www.metamorphose-e-k.de



Bestattungshaus e.K.

Am Ende des Wegs gut ankommen.
Wir begleiten Sie im Trauerfall.

Inh. Ralf Hellenthal
Ulmenstraße 4
53947 Nettersheim-Engelgau
Telefon 0 24 86 / 80 00 06